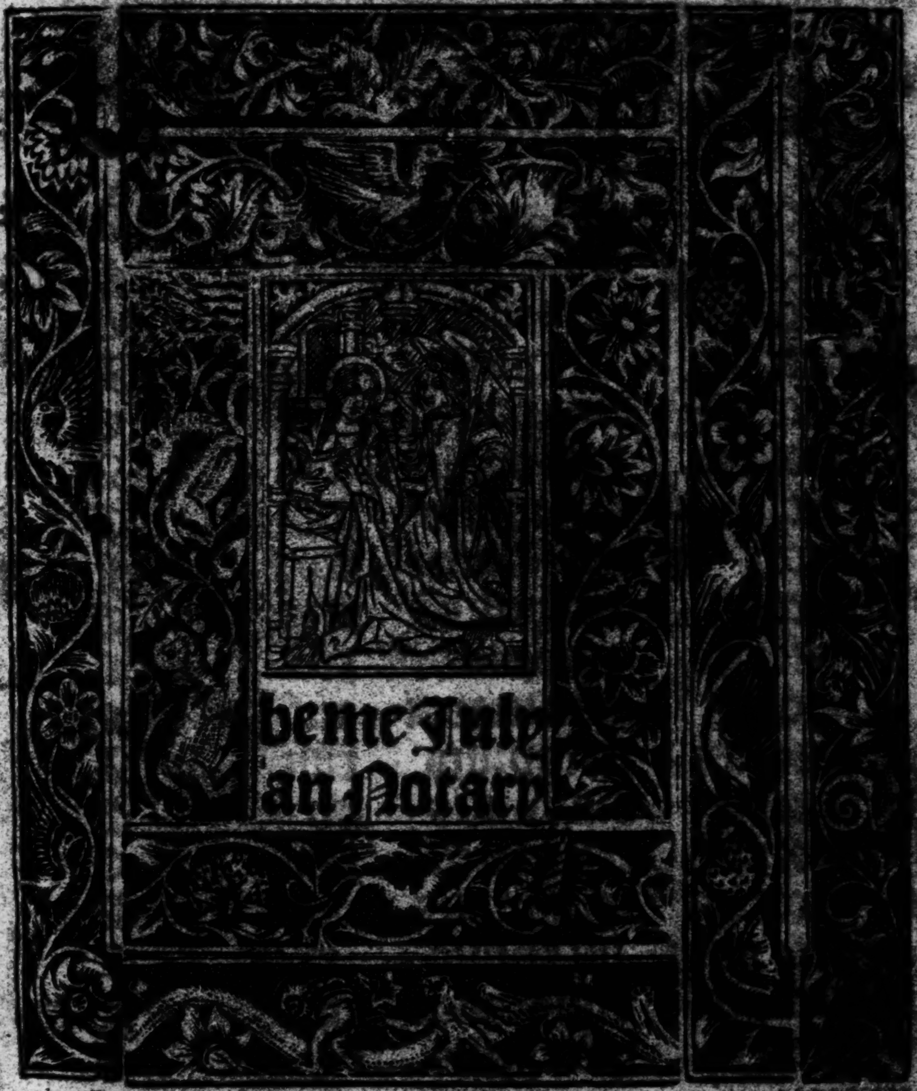
be me July
an Notary

Hoꝛe beate Marie virginis secundum vſum Insignis eccleſie Sarum, /totaliter ad longum & ſine require.

✠

unique copy

Safe. 12

CHATSWORTH
Bookcase ~~Oct~~
Shelf ~~A~~

6132 i 7

be me July
an Notary

Hore beate Marie virginis ſecundum vſum Inſignis eccleſie Sarum / totaliter ad longum & ſine require.

Almanac pro .xix. annis.

Numerus anni	Pascha	Aureus numer⁹	Littera dñicalis.	
m ccccc iii	xvi aprilis	iii	A	
m ccccc iiii	vii aprilis	iiii	F	G
m ccccc v	xxiii marcii	v	E	
m ccccc vi	xii aprilis	vi	D	
m ccccc vii	iiii aprilis	vii	C	
m ccccc viii	xxiii aprilis	viii	A	B
m ccccc ix	viii aprilis	ix	G	
m ccccc x	xxxi marcii	x	F	
m ccccc xi	xx aprilis	xi	E	
m ccccc xii	xi aprilis	xii	C	D
m ccccc xiii	xvii marcii	xiii	B	
m ccccc xiiii	xvi aprilis	xiiii	A	
m ccccc xv	viii aprilis	xv	G	
m ccccc xvi	xxii marcii	xvi	E	F
m ccccc xvii	xxiii aprilis	xvii	D	
m ccccc xviii	iiii aprilis	xviii	C	
m ccccc xix	xvii aprilis	xix	B	
m ccccc xx	viii aprilis	i	G	A
m ccccc xxi	xxxi marcii	ii	F	

KL Januarius habet dies .xxxi.
Luna vero .xxx.

iii	A	Circunciſio domini.
	b	Octaue ſancti ſtephani.
xi	c	Oct. ſcti Johãnis. Sctē Genouefe.
	d	Octaue ſanctorum Innocentium.
xix	e	Oct. ſcti thome. Depoſitio ſ. edwar.
viii	f	Epiphania domini.
	g	Sanctoꝝ felicis ⁊ ganuarii
xvi	A	Luciani ⁊ ſocioꝝ eius.
v	b	Sancti Iudoici.
	c	Pauli primi heremite.
xiii	d	Iginii pape ⁊ martiris.
ii	e	Sancti archadii martyris
	f	Hylarii epi Sol in ariete
x	g	Sancti felicis.
	A	Mauri abbatis. Sancti Iſidori.
xviii	b	Sancti Marcelli pape.
vii	c	Sulpicii epi Depoſitio ſ. anthonii.
	d	Sancte priſce virginis.
xv	e	Sancti vulſtani epi.
iiii	f	Sanctoꝝ fabiani ⁊ Sebaſtiani.
	g	Agnetis virginis.
xii	A	Vincentii martyris.
i	b	Emerentiane virginis.
	c	Sancti thimothei.
ix	d	Conuerſio ſancti pauli.
	e	Policarpi epi ⁊ martyris.

xvii	f	Sancti Juliani epiſcopi.
vi	g	Agnetis ſcdo. Thome de aqno.
	A	Ualerii epi diſcipuli ſancti petri.
xiiii	b	Batildis regine.
iii	c	Saturnini ⁊ victoris martyrum.
KL		Februarius habet dies.xxviii Luna vero.xxix.
	d	Brigide Ignacii epi ⁊ confeſſoris
xi	e	Purificatio beate marie.
xix	f	Blaſii epi ⁊ martyris.
viii	g	Sancti Gilberti.
	A	Agathe virginis ⁊ martyris.
xvi	b	Uedaſti ⁊ amandi epiſcopoꝝ
v	c	Anguli epiſcopi.
	d	Pauli epi. Luci ⁊ ciriaci.
xiii	e	Appolonie virginis.
ii	f	Scolaſtice virginis.
	g	Eufraſie virginis.
x	A	Eulalie virginis. Sal in piſce.
	b	Wulfranni epiſcopi.
xviii	c	Ualentini epi ⁊ martyris.
vii	d	Fauſtini ⁊ Joniti.
	e	Juliane virginis.
xv	f	Policronii epi ⁊ martyris.
iiii	g	Symeonis epi ⁊ martyris.
	A	Sabini ⁊ Juliani martyꝝ.
xii	b	Mildrede virginis.
i	c	Sanctoꝝ ſexagintanoem martyꝝ

	d	Cathedra ſancti Petri.
ix	e	Pollicarpi Locus biſſexti.
	f	Mathie apoſtoli·
xvii	g	Innocentio ſancti pauli apoſtoli
vi	A	
	b	Sancti auguſtini.
xiiii	c	Oſwaldi epi ⁊ confeſſoꝛis.

KL Marcius habet dies.xxxi.
Luna vero.xxx.

iii	d	Sancti dauid epiſcopi.
•	e	Cedde epiſcopi ⁊ confeſſoꝛis.
xi	f	Sanctoꝛum Marini ⁊ aſterii
	g	Sancti adꝛiani.
xix	A	Sanctoꝝ foce ⁊ euſebii.
viii	b	Victoꝛis ⁊ victoꝛini.
	c	Perpetue ⁊ felicitatis.
xvi	d	Depoſitio ſācti felicis epi ⁊ ꝯfeſſoꝛis
v	e	Quadraginta martyꝛum.
	f	×Agape virginis.
xiii	g	Sanctoꝝ Quiriaci ⁊ Candidi.
ii	A	Gregoꝛii pape.
	b	Theodoꝛe martyꝛis.
x	c	Petri martyꝛis. Sol ī ariete. Eq̄nde.
	d	Longini martyꝛis.
xviii	e	Sctoꝝ martyꝝ hylarii ⁊ taciani
vii	f	Patricii epi Ghertrudis ꝟginis.
	g	Edwardi regis.
xv	A	Joſeph ſponſi beate marie virginis

iiii	b	Sancti Cuthberti	
	c	Benedicti abbatis.	xvi
xii	d	Affrodoſii epi.	v
i	e	Theodori preſbyteri.	
	f	Agapiti martyris.	xiii
ix	g	Annunciatio dominica	ii
	A	Caſtoris martyris.	
xvii	b	Reſurrectio dñi principale.	x
vi	c	Dorothee virginis.	
	d	Sancti Victorini	xviii
xiiii	e	Quirini martyris.	vii
iii	f	Sancti Aldelmi epiſcopi.	

Si ſcire volueris diē paſche cuiuſlibet anni accipe numerū aureū rubeū illius anni / hic in menſe marcii & aprilis ad latus dextrum poſitum: quo inuento quere proximaz dñicam ſequentem: & illa dñica erit paſcha.

KL Aprilis habet dies.xxx.
Luna vero.xxx.

	g	Theodoſie virginis	xv
xi	A	Marie egyptiace.	iiii
	b	Ricardi epi Pancracii.	
xix	c	Sancti Ambroſii epiſcopi.	xii
viii	d	Martiniani & marciani martyr	i
xvi	e	Sixti pape & martyris.	
v	f	Eufemie virginis.	ix
	g	Egeſippi ſociorumque eius.	
xiii	A	Pertui epiſcopi.	xvii

ii	b	Paſſio ſanctaꝝ ſeptē virginū.	vi
	c	Sancti Guthlaci.	
x	d	Julii pape ⁊ Conſtantini ep̄i.	xiiii
	e	Eufemie virgis. Sol in tauro.	iii
xviii	f	Tiburcii ⁊ valeriani.	
vii	g	Oſwaldi archiepiſcopi.	xi
	A	Sancti Iſidoꝛi.	
xv	b	Aniceti pape.	xix
iiii	c	Eleutherii ⁊ anthei.	viii
	d	Alphegi epiſcopi.	
xii	e	Victoꝛis pape ⁊ martyꝛis.	
i	f	Symeonis ep̄i ⁊ martyꝛis.	
	g	Sotheris. Inuētio ſcti dyoniſii.	
ix	A	Geoꝛgii martyꝛis.	
	b	Wilfridi epiſcopi. ⁊ confeſſoꝛis.	
xvii	c	Marci euangeliſte	
vi	d	Cleti pape.	
	e	Anaſtaſii pape.	
xiiii	f	Vitalis martyꝛis.	
iii	g	Petri mediolanenſis.	
	A	Depoſitio ſancti Erkenwaldi.	

KL Maius habet dies. xxxi.
Luna vero. xxx.

xi	b	Philippi ⁊ Jacobi apoſtoloꝝ	
	c	Athanaſii epiſcopi.	
xix	d	Inuentio ſanct Crucis.	
viii	e	Feſtum coꝛone ſpinee domini.	
	f	Sancti godardi.	

xvi	g	Johannis ante portam latinam.
v	A	Johannis de beuerlaco.
	b	Apparitio ſancti Michaelis.
xiii	c	Tranſlatio ſancti Nicolai.
ii	d	Gordiani ⁊ epimachi.
	e	Anthonii martyris.
x	f	Nerei Achillei atqꝫ Pancracii
	g	Seruacii epi ⁊ confeſſoris.
xviii	A	Bonefacii martyris.
vii	b	Iſidori martyris.
	c	Brandani epi ⁊ confeſſoris.
xv	d	Tranſlatio ſancti Bernardi.
iiii	e	Dyoſcori martyris.
	f	Dunſtani epi ⁊ couſeſſoris.
xii	g	Scti Bernardini. Ethelberti regis
i	A	Helene regine. Vitalis preſbyteri.
	b	Sancte Juliane virginis.
ix	c	Sancti deſiderii martyris.
	d	Tranſlatio ſancti franciſci.
xvii	e	Sancti aldelmi.
vi	f	Sancti Auguſtini.
	g	Sancti Bede preſbyteri.
xiiii	A	Sancti germani.
iii	b	Sancti coronis martyris.
	c	Sancti Felicis pape. Huberti.
xi	d	Sancte petronille virginis.

KL Junius habet dies.xxx.
Luna vero.xxx.

	e	Sancti nichomedis.
xix	f	Sancti Marcellini.
viii	g	Sancti Eraſmi.
xvi	A	Sancti petroci.
v	b	Sancti Bonefacii.
	c	Sancti Melonis archiepiſcopi.
xiii	d	Tranſlatio ſancti willelmi epiſcopi
ii	e	Wilhelmi archiepi. Medardi
	f	Tranſlatio ſancti Edmundi.
x	g	Trãſlatio ſcti yuonis epi ⁊ cõfeſſoꝛis
	A	Barnabe apli. Scti Anthonii mõ.
xviii	b	Sancti Baſilidis.
vii	c	Sancti anthonii de oꝛdine minoꝝ.
	d	Sancti Baſilii epiſcopi.
xv	e	Sctoꝝ viti ⁊ modeſti. Sol in cancro.
iiii	f	Tranſlatio ſancti Ricardi.
	g	Sancti Botulphi.
xii	A	Marci ⁊ Marcelliani.
i	b	Geruaſii ⁊ prothaſii martyꝝ.
	c	Tranſlatio ſancti edwardi.
ix	d	Walburge virginis.
	e	Albani martyris.
xvii	f	Etheldꝛede virginis. Vigilia
vi	g	Natiuitas ſancti iohãnis baptiſte.
	A	Tranſlatio eligii epi.
xiiii	b	Johannis ⁊ pauli.
iii	c	Sancti Creſcentis.
	d	Leonis pape ⁊ ꝯfeſſo. Vigilia.

xi	e	Petri ⁊ pauli apoſtolorum.	
	f	Cōmemoratio ſancti pauli.	
KL		Julius habet dies .xxxi Luna vero .xxx.	
xix	g	Octaue ſancti Johannis baptiſte.	
viii	A	Uiſitatio beate marie.	
	b	Tranſlatio ſancti thome apoſtoli.	
xvi	c	Tranſlatio ſancti martini.	
v	d	Zoe virginis ⁊ martyris.	
	e	Octaue petri ⁊ pauli.	
xiii	f	Tranſlatio ſancti thome martyris.	
ii	g	Depoſitio ſancti grimbaldi. *	
	A	Cirilli epiſcopi ⁊ martyris.	
x	b	Septem fratrum martyrum.	
	c	Tranſlatio ſancti benedicti abbatis	
xviii	d	Naboris ⁊ felicis.	
vii	e	Priuati martyris	
	f	Diuiſio aploꝝ.	Incipiūt dies canic.
xv	g	Tranſlatio ſancti ſwithuni.	
iiii	A	Tranſlatio ſ. oſmūdi.	Sol ī leone
	b	kenelmi regis ⁊ martyris.	
xii	c	Arnulphi epiſcopi.	
i	d	Rufine ⁊ Juſtine.	
	e	Margarete virginis.	
ix	f	Praxedis virginis.	
	g	Marie magdalene.	
xvii	A	Appollinaris martyris.	
vi	b	Criſtine virginis.	Uigilia

	c	Jacobi apli. Xpofori & cucufati.
xiiii	d	Anne matris Marie.
iii	e	Septē dormientiū. Marthe hoſpitis 7
	f	Sampſonis epiſcopi.
xi	g	Felicis & ſociorum eius.
xix	A	Sanctorū abdon & ſennes.
	b	Germani epi & confeſſoris.
KL		Auguſtus habet dies .xxxi.
		Luna vero .xxix.
viii	c	Petri ad vincula.
xvi	d	Stephani pape.
v	e	Inuentio ſancti Stephani.
	f	Iuſtini preſbyteri.
xiii	g	Oſwaldi. Feſtum niuis.
ii	A	Transfiguratio domini.
	b	Feſtum dulciſſimi nominis Jeſu
x	c	Sancti Ciriaci.
	d	Sancti Romani. Vig. lia.
xviii	e	Sancti Laurentii martyris.
vii	f	Sancti Tiburcii.
	g	Sancte Clare.
xv	A	Ipoliti & ſociorum.
iiii	b	Euſebii confeſſoris. Vigilia
	c	Aſſumptio beate Marie virginis.
xii	d	Sancti Rochi. Sol in virgine.
i	e	Octaue ſancti Laurentii.
	f	Sancti Agapiti.
ix	g	Magni martyris.

	A	Ludouici epiſcopi.
xvii	b	Sancti Bernardi.
vi	c	Octaue Aſſumptionis beate Marie
	d	Thimothei et appollinaris. Vigilia
xiiii	e	Bartholomei apoſtoli.
iii	f	Ludouici regis francorum.
	g	Sancti ſeuerini.
xi	A	Rufi martyris.
xix	b	Sancti auguſtini.
	c	Decollatio ſancti Johannis baptiſte *
viii	d	Felicis et audacti.
	e	Cuthburge virginis.

KL September habet dies .xxx.
Luna vero .xxx.

xvi	f	Egidii abbatis.
v	g	Anthonini martyris.
	A	Ordinatio ſancti Gregorii pape.
xiii	b	Tranſlatio ſancti Cuthberti.
ii	c	Bertini abbatis.
	d	Sancti [illegible]
x	e	Euurcii epiſcopi et confeſſoris.
	f	Natiuitas beate Marie. ✠
xviii	g	Gorgonii martyris.
vii	A	Sancti ſaluii epiſcopi.
	b	Prothi et iacincti.
xv	c	Martiniani epiſcopi.
iiii	d	Mauricii epiſcopi.
	e	Exaltatio ſancte crucis.

xii	f	Octaue beate marie.	Equinoctiũ.
i	g	Edithe virginis.	Sol in libra.
	A	Lamberti epi ⁊ martyris.	
ix	b	Victoris ⁊ Corone.	
	c	Januarii matyris.	
xvii	d	Euſtachii.	Vigilia.
vi	e	Sancti mathei apoſtoli.	
	f	Mauricii ⁊ ſociorum.	
xiiii	g	Tecle virginis.	
iii	A	Andochii martyris.	
	b	Firmini epiſcopi.	
xi	c	Cypriani ⁊ Juſtini.	
xix	d	Coſme ⁊ damiani.	
	e	Exuperii epicopi.	
viii	f	Michaelis archangeli.	
	g	Jheronymi preſbyteri.	

KL October habet dies.xxxi.
Luna vero.xxx.

xvi	A	Remigii epiſcopi	Bauonis
v	b	Leodegarii epiſcopi.	
xiii	c	Candidi martyris.	
ii	d	Franciſce confeſſoris.	
	e	Appollinaris martyris.	
x	f	Sancte Fidis.	
	g	Sanctoꝝ marci ⁊ marcelliani.	
xviii	A	Sancte pelagie.	
vii	b	Dyoniſii ruſtici ⁊ eleutherii.	
	c	Gereonis ⁊ ſociorum eius.	
xv	d	Nichaſii epiſcopi.	

iiii	e	Sancti wilfridi.
	f	Tranſlatio ſancti Edwardi.
xii	g	Calixti pape.
i	A	Sancti wulfranni.
	b	Michaelis archã. Sol in ſcorpiõe.
ix	c	Etheldrede virginis.
	d	Luce euangeliſte.
xvii	e	Fredeſwide virginis.
vi	f	Auſtroberte virginis.
	g	Undecim milia virginum.
xiiii	A	Marie ſalome.
iii	b	Romani epiſcopi.
	c	Maglorii epiſcopi.
xi	d	Criſpini & criſpiniani.
xix	e	Euariſti pape.
	f	Florentii martyris Uigilia
viii	g	Simonis & iude apoſtolorum.
	A	Narciſci epiſcopi.
xvi	b	Germani & capuani epiſcopoꝝ.
v	c	Quintini martyris.

KL Nouember habet dies .xxx.
Luna vero .xxx.

	d	Feſtum omnium ſanctorum.
xiii	e	Commemoratio animarum.
ii	f	Wenefrede virginis.
	g	Sancti amantii.
x	A	Leti preſbyteri.
	b	Leonardi abbatis.
xviii	c	Willebrordi archiepiſcopi.

vii	d	Quattuor coronatoꝝ 4
	e	Sancti theodori.
xv	f	Martini pape.
iiii	g	Martini epiſcopi.
	A	Paterni martyris.
xii	b	Bricii epiſcopi.
i	c	Tranſlatio ſancti Erken waldi.
	d	Macuti. Sol in ſagittario.
ix	e	Depoſitio ſancti Edmundi.
	f	Hugonis epiſcopi.
xvii	g	Octaue ſancti martini.
vi	A	Elizabeth matrone.
	b	Edmundi regis.
xiiii	c	Preſentatio beate marie virginis.
iii	d	Cecilie virginis.
	e	Clementis pape ⁊ martyris.
xi	f	Griſogoni martyris.
xix	g	katherine virginis ⁊ martyris.
	A	Lini pape ⁊ martyris.
viii	b	Sanctorum agricole ⁊ vitalis.
	c	Rufi martyris.
xvi	d	Saturnini criſantis. ⁊c. Vigilia.
v	e	Andree apoſtoli.

KL December habet dies .xxxi.
Luna vero .xxx.

	f	Eligii epiſcopi.
xiii	g	Sancti Libiani.
ii	A	Barbare virginis ⁊ martyris.

16

x	b	Oſmundi epiſcopi.	
	c	Sabbe abbatis.	
xviii	d	Nicolai epiſcopi.	
vii	e	Octaue ſancti andree.	
	f	Conceptio beate marie.	
xv	g	Cypriani abbatis	
iiii	A	Sancte eulalie.	
	b	Damaſi pape.	
xii	c	Pauli epiſcopi ⁊ confeſſoris.	
i	d	Lucie virginis.	
	e	Othilie virginis.	
ix	f	Ualerii epiſcopi ⁊ ꝯfeſſoris.	
	g	Sol in capricorno.	
xvii	A	Lazari epiſcopi.	
vi	b	Graciani epiſcopi.	
	c	Ueneſie virginis.	
xiiii	d	Iulii martyris	Uigilia.
iii	e	Thome apoſtoli.	
	f	Triginta martyrum.	
xi	g	Uictorie virginis.	
xix	A	Sanctaꝝ virginū.xl.	Uigilia.
	b	Natiuitas dñi noſtri ieſu chriſti.	
viii	c	Stephani prothomartyris.	
	d	Iohannis euangeliſte.	
xvi	e	Sanctorum innocentium.	
v	f	Thome martyris.	
	g	Tranſlatio ſancti Iacobi.	
xiii	A	Silueſtri pape.	

¶ Initium ſancti euangelij ſecundum Johannem. Gloria tibi domine.

In principio erat verbū et verbum erat apud deum: et deus erat verbum. Hoc erat in principio apud deum. Omnia per ipſum facta ſunt et ſine ipſo factum eſt nichil. Quod factū eſt in ipſo vita erat: ⁊ vita erat lux hominum: et lux in tenebris lucet: et tenebre eam non comprehenderūt. Fuit homo miſſus a deo: cui nomē erat Johānes. Hic venit in teſtimoniū/ vt teſtimoniū ꝑ œhiberet lumīe vt om̄es crederēt ꝑ illū. Non erat ille lux: ſed vt teſtimoniū ꝑhiberet de lumine. Erat lux verat que illuminat omnē hominē venientē in hunc mundū. In mūdo erat: et mūdus ꝑ ipm̄ factus eſt: ⁊ mūdus eū nō cognouit. In ꝓpria venit: et ſui eū nō receperūt: Quotquot aūt receperunt eū dedit eis poteſtatē filios dei fieri: his qui credūt in nomine eius. Qui nō ex ſanguinibus: neqꝫ ex voluntate carnis: neqꝫ ex volūtate viri: ſed ex deo nati ſunt. Et verbum caro factum eſt: et habitauit in nobis. Et vidimus gloriam eius gloriam quaſi vnigeniti a patre: plenū gratie et veritatis. Deo gratias. Laus deo: pax viuis: et requies defunctis.

¶ Sequentia ſancti euangelij ſecūdū Lucam. Gloria tibi domine.

In illo tp̄e. Miſſus eſt gabriel angelus a deo in ciuitatē galilee cui nomen nazareth ad virgineꝫ diſponſatam viro: cui nomen erat ioſeph de domo dauid et nomen virginis maria. Et ingreſſus angelus ad eam/ dixit. Aue gratia plena dominus tecū: benedicta tu in mulieribus. Que cum audiſſet turbata eſt in ſermone eius: ⁊ cogitabat qualis eſſet iſta ſalutatio. Et ait angelꝰ ei. Ne timeas maria: inueniſti enim gratiā apud dn̄m. Ecce cōcipies in vtero ⁊ paries filiū: ⁊ vocabis nomē eius ieſum. Hic erit magnus ⁊ filiꝰ altiſſimi vocabit᷑: ⁊ dabit illi dn̄s deus ſedē dauit pr̄is eius: ⁊ regnabit in domo Jacob in eternū: ⁊ regni eiꝰ nō erit finis. Dixit autē maria ad angelū. Quomodo fiet iſtud: qm̄ virū nō cognoſco. Et reſpōdens angelus dixit. Sp̄us ſc̄tus ſuꝑueniet in te ⁊ virtus altiſſimi obumbrabit tibi. Ideoqꝫ ⁊ qd̄ naſcet᷑ ex te ſanctū: vocabitur filius dei. Et ecce elizabeth cognata tua: ⁊ ip̄a cōcepit filiū in ſenectute ſua. Et hic menſis eſt ſextus ille que vocatur ſterilis: quia non erit impoſſibile apud deum omne verbum. Dixit autem maria. Ecce ancilla domini: fiat michi ſecundum verbum tuum. Deo gratias.

¶ Sequentia ſancti euangelij ſecundum Matheum. Gloria tibi domine.

Cum natꝰ eſſet ieſus ĩ bethleẽ iude: ĩ diebꝰ herodis regꝭ. Ecce magi ab oꝛiẽte venerũt hieroſolymã dicẽtes. Ubi eſt ꝗ natꝰ ē rex iudeoꝛũ: Uidimꝰ enĩ ſtellã eiꝰ in oꝛiẽte: ⁊ venimꝰ cũ muneribꝰ adoꝛare eũ. Audiẽs autẽ herodes rex t̄batꝰ eſt: ⁊ oĩs hieroſolyma cũ illo. Et ꝯgregãs oẽs pꝛincipes ſacerdotũ ⁊ ſcribas populi: ſciſcitabat̄ ab eis vbi xp̄s naſceret̄. At illi dixerũt ei. In bethleẽ iude. Sic eĩ ſcriptũ eſt ꝑ ꝓphetã. Et tu bethleem t̃ra iuda: nequaq̃ minima es ĩ pꝛĩcipibꝰ iuda. Ex te enĩ exiet dux ꝗ regat populũ meũ iſrael. Tũc herodes rex clam vocatꝭ magis diligẽt̃ didicit ab eis tẽpus ſtelle q̃ apparuit eis. Et mittẽs eos ĩ bethleẽ dixit. Ite ⁊ int̃rogate diligẽter de puero: ⁊ cũ inueneritis renunciate michi: vt ⁊ ego veniens adoꝛeꝫ eum. Qui cum audiſſent regem abierunt. Et ecce ſtellam quam viderant in oꝛiente antecedebat eos: vſqꝫ dum veniens ſtaret ſupꝛa vbi erat puer. Uidentes autem ſtellam magi: gauiſi ſũt gaudio magno valde. Et intrantes domum inuenerunt puerum cum maria matre eius. Et pꝛocidentes adorauerunt eum. Et apertis theſauris ſuis: obtulerunt ei munera/ aurũ/ thus/ et myrrham. Et reſponſo accepto in ſomnis ne redirent ad herodem: per aliam viã reuerſi ſũt in regionem ſuam. Deo gratias.

¶ Sequentia ſancti euangelij ſecūdū Marcū. Gloria tibi domine.

IN illo tempore. Recumbentibus vndecim diſcipulis apparuit illis Jeſus: et exprobrauit incredulitatem illoruꝫ ⁊ duriciam cordis Quia his qui viderant eum reſſurrexiſſe a mortuis: non crediderant. Et dixit eis. Euntes in mundum vniuerſum: predicate euangelium omni creature. Qui crediderit et baptiſatus fuerit: ſaluus erit. Qui vero non crediderit condemnabitur. Signa autem eos qui crediderint/ hec ſequentur. In nomine meo demonia eiicient: linguis loquentur nouis: ſerpentes tollent: ⁊ ſi mortiferum quid biberint non eis nocebit. Super egros manus imponent: ⁊ bene habebunt. Et dominus quidem ieſus poſtꝙ locutus eſt eis: aſſumptus eſt in celum: et ſedet a dextris dei. Illi autem profecti predicauerunt vbiqꝫ domino cooperante: et ſermonem confirmante ſequētibus ſignis. Deo gratias.

This prayer folowynge ought for to be ſayde at maſſe whan the preeſt hathe ſayde the goſpell.

Per hec ſancta euangelica dicta deleantur vniuerſa noſtra delicta.

¶ Paſſio dn̄i nr̄i Jeſu chriſti ſecūdū Johānem.

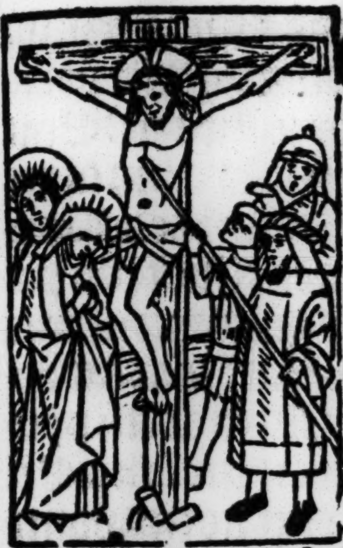

Egreſſus eſt dominus ieſus cū diſcipulis ſuis trans torrenteꝫ cedron: vbi erat ortus in quem introiuit ipſe ⁊ diſcipuli eius. Sciebat autē ⁊ iudas qui tradebat eū locū qꝛ frequēter ieſus cōuenerat illuc cū diſcipulis ſuis. Iudas ergo cū accepiſſet cohortē a pōtificibus ⁊ phariſeis miniſtros: venit illuc cum laternis ⁊ facibꝰ et armis. Ieſus itaqꝫ ſciens oīa que vētura erant ſuꝑ eū ꝓceſſit ⁊ dixit eis. Quē queritis? Reſponderūt ei. Ieſum nazarenum. Dixit eis ieſus. Ego ſum. Stabat autē ⁊ iudas qui tradebat eum cum ipſis. Vt ergo dixit eis ieſus ego ſum: abierunt retrorſum ⁊ ceciderūt in terram. Iterum ergo eos interrogauit. Quem queritis? Illi autem dixerūt. Ieſum nazarenū. Reſpondit ieſus. Dixi vobis quia ego ſum. Si ergo me queritis ſinite hos abire. Vt impleret᷑ ſermo quem dixit: quia quos dediſti michi non perdidi ex eis quēꝗ̄. Simon ergo petrus habēs gladium eduxit eum: ⁊ percuſſit pontificis ſeruum: ⁊ abſcidit auriculam eius dextram. Erat autem nomen ſeruo malchus. Dixit ergo ieſus petro. Mitte gladium tuum in vaginam: calicem quem dedit michi pater non vis vt bibam?

illum? Cohoꝛs ergo ⁊ tribunus ⁊ miniſtri iudeoꝛum compꝛehenderunt ieſum: ⁊ ligauerūt eū: et adduxerunt eum ad annam pꝛimum. Erat enim ſocer cayphe: qui erat pontifex anni illius Erat autem cayphas qui conſilium dederat iudeis/ quia expedit vnū hominem moꝛi pꝛo populo. Sequebatur autem ieſum ſimon petrus ⁊ alius diſcipulus. Diſcipulus autē ille erat notus pontifici: ⁊ introiuit cum ieſu in atriū pōtificis. Petrus autem ſtabat ad oſtium foꝛis. Exiuit ergo diſcipulus alius/ qui erat notus pontifici: ⁊ dixit oſtiarie: ⁊ introduxit petrum. Dixit autem petro ancilla oſtiaria. Nunquid et tu ex diſcipulis es hominis iſtius? Dixit ille. Non ſū Stabant autē ſerui ⁊ miniſtri ad pꝛunas: quia frigus erat et calefaciebant ſe. Erat autem petrus cum eis: ſtans ⁊ calefaciens ſe. Pontifex ergo interrogauit ieſum de diſcipulis ſuis ⁊ de doctrina eius. Ego palam locutus ſum mundo: ego ſemper docui in ſynagoga ⁊ in templo quo omnes iudei conueniunt: et in occulto locutus ſum nichil. Quid me interrogas? Interroga eos qui audierunt quid locutus ſum ipſis. Ecce hi ſciunt que dixerim ego. Hec autem cum dixiſſet: vnus aſſiſtens miniſtroꝛum dedit alapaꝫ ieſu dicens. Sic reſpondes pontifici? Reſpondit ieſus. Si male locutus ſum/ teſtimonium perhibe de malo. Si autem bene: quid me cedis? Et miſit eum annas ligatuꝫ ad caypham pontificem. Erat autem ſymon petrus ſtans ⁊ calefaciens ſe. Dixerunt ergo ei Nunquid et tu ex diſcipulis eius es? Negauit ille et dixit. Nō ſum. Dixit ei vnus ex ſeruis pontificis: cognatus eius/ cuius abſidit petrus auriculam. Nōne ego te vidi in orto cum illo? Iterum ergo negauit petrus: ⁊ ſtatim gallus cantauit. Adducunt ergo ieſum a caypha in pretorium. Erat autem mane: et ipſi non introierunt in pretorium vt non contaminarentur: ſed manducarēt paſcha. Exiuit ergo pylat⁹ ad eos foras: ⁊ dixit. Quam accuſationē affertis aduerſus hominē hunc? Reſponderūt ⁊ dixerūt ei. Si nō eſſet hic malefactor: nō tibi tradidiſſem⁹ eum. Dixit ergo eis pylatus. Accipite eū vos: ⁊ ſecundū legē veſtram iudicate eum. Dixerunt ergo ei iudei. Nobis non licet interficere quēq̄. Vt ſermo ieſu impleretur quem dixit: ſignificans qua morte eſſet moriturus. Introiuit ergo iterꝫ in pretorium pylatus: ⁊ vocauit ieſum ⁊ dixit ei. Tu es rex iudeorum? Reſpondit ei ieſus. A timetipſo hoc dicis: an alii tibi dixerunt de me? Dixit ei pylatus. Nunquid ego iudeus ſum? Gens tua et pontifices tradiderunt te michi. Quid feciſti? Reſpondit ieſus. Regnum meum nō eſt de hoc mundo. Si ex hoc mūdo eſſet regnum meum: miniſtri mei vtiqꝫ decertarent vt non traderer iudeis. Nunc ergo regnum meum non eſt hinc Dixit itaqꝫ ei pylatus. Ergo rex es tu? Reſpondit ieſus. Tu dicis: quia rex ſum ego. Ego ī hoc natus ſum: ⁊ ad hoc veni in mundum: vt teſtimonium perhibeaꝫ veritati. Omnis qui eſt ex veritate: audit vocem meam. Dixit ei pylatus Quid eſt veritas? Et cū hoc dixiſſet: iterum exiuit ad iudeos et dixit eis. Ego nullam īuenio in eo cauſam. Eſt autē conſuetudo vobis: vt vnū dimitam vobis in paſcha. Vultis ergo dimittam vobis regē iudeoꝛū? Clamauerūt ruꝛſum om̄es dicētes. Non hunc ſed barrabā. Erat autem barrabas latro. Tunc ergo appꝛehēdit pylatus ieſum: ⁊ flagellauit. Et milites plectētes coꝛonam de ſpinis impoſuerunt capiti eius: et veſte purpurea circundederunt eum. Et veniebant ad eum ⁊ dicebant. Aue rex iudeoꝛum. Et dabunt ei alapas. Exiuit iterum pylatus foꝛas ⁊ dixit. Ecce adduco vobis eū foꝛas: vt cognoſcatis quia nullaꝫ inuenio in eo cauſam. Exiuit ergo Ieſus poꝛtans coꝛonam ſpineam / et purpureum veſtimētum: ⁊ dixit eis pylatus. Ecce homo. Cum ergo vidiſſent eū pōtifices ⁊ miniſtri: clamabāt dicētes. Crucifige crucifige eum Dixit eis pilatus. Accipite eum vos ⁊ crucifigite: ego enim nō inuenio in eo cauſam. Reſponderunt ei iudei. Nos legem habemus: ⁊ ſecūdum legem debet moꝛi: quia filium dei ſe fecit. Cum ergo audiſſet pylatus hũc ſermonem magis timuit. Et ingreſſus eſt pretoriũ iterũ: ⁊ dixit ad ieſum. Unde es tu? Jeſus autem reſponſũ non dedit ei. Dixit ergo ei pylatus. Michi nõ loqueris? Neſcis quia poteſtatẽ habeo crucifigere te: ⁊ poteſtatẽ habeo dimittere te? Reſpõdit ieſus. Nõ haberes poteſtatẽ aduerſum me vllam: niſi tibi datum eſſet deſup. Propterea qui me tradidit tibi: maius peccatũ habet. Et exinde querebat pylatus dimittere eũ. Judei autẽ clamabant dicentes. Si hunc dimittis: nõ es amicus ceſaris. Omnis enim qui ſe regem facit cõtradicit ceſari. Pylatus ergo cũ audiſſet hos ſermones adduxit ieſuz foras: ⁊ ſedit pro tribunali in loco qui dicit̃ licoſtratos: hebraice aũt gabatha. Erat autem paraſceue paſche hora quaſi ſexta Et dixit iudeis. Ecce rex veſter. Jlli autẽ clamabant. Tolle tolle: crucifige eũ. Dixit eis pylatꝰ. Regem veſtrũ crucifigã? Reſponderũt pontifices. Non habemus regem niſi ceſarem. Tunc ergo tradidit eis illum: vt crucifigeretur. Suſceperunt autem ieſum: ⁊ eduxerunt. Et baiulans ſibi crucem exiuit in eũ qui dicit̃ caluarie locum: hebraice autem golgotha: vbi eum crucifixerunt. Et cum eo alios duos hinc ⁊ hinc: medium autem ieſum. Scripſit autem ⁊ titulum pylatus: ⁊ poſuit ſup crucem. Erat autem ſcriptum. Jeſus nazarenus rex iudeorum. Hunc ergo titulum multi legerunt iudeorum: quia prope ciuitatem erat locus vbi crucifixus eſt ieſus. Et erat ſcriptū hebraice/ grece/ ⁊ latine. Dicebāt ergo pilato pōtifices iudeoꝝ. Noli ſcribere rex iudeorū: ſed quia ipſe dixit/ rex ſū iudeorū. Reſpōdit pylatus. Quod ſcripſi ſcripſi. Milites ergo cum crucifixiſſent eū: acceperūt veſtimenta eiꝰ ⁊ fecerunt quattuor partes: vnicuiqꝫ militi partem et tunicā. Erat autē tunica inconſutilis deſuper contexta per totum. Dixerunt ergo ad inuicem. Non ſcindamus eam: ſed ſortiamur de illa cuius ſit. Ut ſcriptura impleret̄ dicens. Partiti ſunt veſtimenta mea ſibi: ⁊ ſuper veſtē meā miſerunt ſortem. Et milites quidē hec fecerūt. Stabat aūt iuxta crucē ieſu mater eius: ⁊ ſoror matris eiꝰ maria cleophe ⁊ maria magdalene. Cum vidiſſet ergo ieſus matrē ⁊ diſcipulū ſtantem quē diligebat: dixit matri ſue. Mulier: ecce filius tuus. Deinde dixit diſcipulo. Ecce mater tua. Et ex illa hora accepit eā diſcipulus in ſuā. Poſtea ſciens ieſus quia iam om̄ia cōſummata ſunt: vt conſummaretur ſcriptura: dixit. Sitio. Uas autē poſitū erat aceto plenū. Illi aūt ſpongiam plenam aceto hyſopo circumponentes: obtulerūt ori eius. Cum ergo accepiſſet ieſus acetum: dixit. Conſummatum eſt. Et inclinato capite tradidit ſpiritum. ✠ Iudei ergo quoniā paraſceue erat: vt nō remanerent in cruce corpora ſabbato) Erat enim magnus dies ille ſabbati) rogauerunt pylatum vt frangerent̄ eoꝝ crura ⁊ tollerentur. Venerunt ergo milites ⁊ pꝛimi q̄dem fregerunt crura: et alterius qui crucifixus eſt cum eo. Ad ieſum autem cum veniſſent: vt viderunt eum iam moꝛtuū non fregerunt eius crura: ſed vnus militum lancea latus eius aperuit: et continuo exiuit ſanguis ⁊ aqua. Et qui vidit teſtimonium perhibuit: ⁊ verum eſt teſtimoniū eius. Et ille ſcit quia vera dicit: vt ⁊ vos credatis. Facta ſunt enim hec: vt ſcriptura impleret̄. Os nō cōminuetis ex eo. Et iteꝝ alia ſcriptura dicit. Videbūt in quē tranſfixerūt. Poſt hec autē rogauit pilatum ioſeph ab arimathia (eo ꝙ eſſet diſcipulꝰ ieſu occultꝰ aūt ꝑpter metū iudeoꝝ) vt tolleret coꝛpus ieſu. Et ꝑmiſit pylatus. Venit autē ⁊ nichodemus: qui venerat ad ieſum nocte pꝛimū ferēs mixturā myꝛrhe ⁊ aloes: quaſi libꝛas centum. Acceperūt autē coꝛpus ieſu ligauerūt eū lintheis cū aromatibus: ſicut mos eſt iudeis ſepelire. Erat aūt in loco vbi crucifixus eſt oꝛtus: ⁊ in oꝛto monumētū nouū: in quo nōdū quiſq̄ poſitus fuerat. Ibi ergo ꝑpter paraſceuē iudeoꝛū (qꝛ iuxta erat monumentū) poſuerūt ieſū. Deo grās. ℣. Qui paſſus es pꝛo nobis. ℟. Dn̄e miſerere nobis. Oꝛemus.

DEus qui manꝰ tuas ⁊ pedes tuos ⁊ totū coꝛpus tuum pꝛo nobis peccatoꝛibus in

ligno crucis poſuiſti: ⁊ coronam ſpineā a iudeis
in deſpectu tui ſacratiſſimi domis ſuper capu
tuum impoſitam ſuſtinuiſti: ⁊ quinqꝫ vulnera
pro nobis peccatoribus in ligno cruci paſſus fu
iſti. da nobis hodie ⁊ quotidie vſū penitētie/ ab
ſtinētie/ patiētie/ humilitatis/ caſtitatis/ lumē
ſenſum/ ⁊ intellectū: ⁊ purā cōſcientiā vſqꝫ ad fi
nem. Per te ieſu xp̄e ſaluator mundi: qui in tri
nitate perfecta viuis et regnas deus Per oīa
ſecula ſeculorum. Amen.

¶ These prayers folowyng ought to be
ſayde or ye departe out of your chambre
at your vpryſynge.

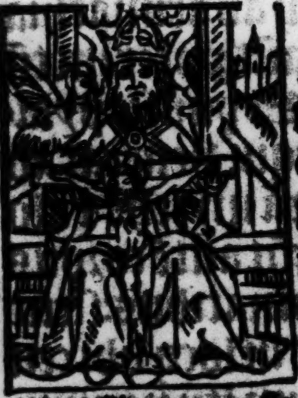

Auxiliatrix ſis michi tri
nitas ſancta deus in no
mine tuo leuabo manus meas
Crux triumphalis paſſionis d
mini noſtri ieſu xp̄i. Jeſus naza
renus rex iudeorum. fili dei miſe
rere mei. In nomine patris et fi
lij et ſpiritus ſancti. Amen.
Per ſignum ſancte crucis de inimicis noſtris li
bera nos deus noſter.

Piiſſime deus ⁊ clementiſſime pater laudes ⁊
gratias ago tibi dn̄e ieſu xp̄e om̄ps eterne deus
qui me indignū famulum tuū. N. in hac nocte
cuſtodiſti/ protexiſti/ viſitaſti/ ſanū ⁊ incolumē
ad principiū huius diei me peruenire feciſti ⁊ p

aliis beneficiis tuiſque tua ſola bonitate michi cōtuliſti: depꝛecoꝛ clemētiā tuā miſericoꝛs deus vt concedas michi diem ventuꝝ ſic peragere in tuo ſancto ſeruitio cū humilitate/ diſcretiōe/ deuotione ⁊ dilectiōe benigna: vt tibi ſeruitutem meā debitā ⁊ palcabilē in om̄ibus opibus meis valeā perſoluere ⁊ fac me cuꝫ tua gratia viuere ſemꝑ ⁊ om̄ibus diebus vite mee tibi commendo coꝛpus meum et aīam meam. Per xp̄m.

¶ Whan thou goeſt fyrſt out of thy hous bleſſe the ſayeng thus.

Crux triumphalis dn̄i noſtri ieſu xp̄i ecce viuifice crucis dn̄icum ſignū fugite partes aduerſe In nomine patris ⁊ filij ⁊ ſpūs ſancti. Amen.

Deus qui tres magos oꝛientales Jaſpar Melchioꝛ ⁊ Balthaſar ad pꝛeſepe dn̄i ſtella duce conduxiſti: [illegible] pꝛopoſita ſine totiꝰ aduerſitatis impedimento [illegible] quos ꝯduxiſti angelo nunciante reduc me templo auxiliante. Per.

Angele qui meus es cuſtos pietate ſuperna. me tibi commiſſum [illegible] ſerua defende guberna.

¶ Ad crucem.

Crucē tuā adoꝛamꝰ ⁊ veneramur dn̄e ieſu xp̄e ⁊ clementiā tuā humiliter imploꝛamus vt nobis pctōꝛibus miſerere ⁊ parcere digneris: q̄ dignatus es naſci de virgine maria. Amen.

¶ Whan the pꝛeſt cometh after the lauatoꝛye.

Spiritus ſancti gratia illuſtret ⁊ illuminet coꝛ tuum ⁊ labia tua ⁊ accipiat dn̄s hoc ſacrificium de manibus tuis dignum pro peccatis ⁊ offenſionibus noſtris.

¶ At the leuacyon of our lorde.

O anima xp̄i ſanctifica me. Corpus xp̄i ſalua me. Sanguis xp̄i inebria me. Aqua lateris xp̄i laua me. Paſſio chriſti conforta me. Sudor vultus xp̄i virtuoſiſſimi ſana me. O bone ieſu exaudi me ⁊ ne permittas me ſeparari a te. Ab hoſte maligno defende me. In hora mortis voca me ⁊ pone me iuxta te: vt cum angelis ⁊ ſanctis tuis laudem te dominum ſaluatorem meum in ſecula ſeculorum.

¶ Whan thou entreſt into ÿ church ſay thus.

Psal. 5. 7 8

Dn̄e in multitudine miſericordie tue introibo in domū tuam: adorabo ad templū ſanctū tuū ⁊ confitebor nomini tuo. Dn̄e deduc me in iuſticia tua ꝓpter inimicos meos dirige in conſpectu tuo viam meā.

¶ Whan thou takeſt holy water ſay thus.

Aqua benedicta ſit michi ſalus et vita. Preſta michi dn̄e per hanc creaturā aſperſionis aque ſanitatem mentis/ integritatē corporis/ tutelā ſalutis/ ſecuritatem ſpei/ corroborationē fidei nunc in futuro. Amen.

¶ Whan thou begynneſt to praye thus begynne knelynge.

Diſcedite a me maligni ⁊ ſcrutabor mandata dei mei. Aufer a me dn̄e omnes iniquitates meas.

vt merear pura mente introire in ſancta ſctoꝝ. Veni dñe viſitare me in pace vt letar coꝛam te coꝛde perfecto. Aperi dñe os meū ad bñdicendū nomen tuū. Emūdaq; coꝛ meū a vanis ⁊ neq̄ſſimis cogitationibus vt dign⁹ merear exaudiri ante conſpectū diuine magiſtatis tue: dign⁹ es dñe deus meus accipere gloꝛiā ⁊ honoꝛem ⁊ virtutem: quia tu creaſti oīa ⁊ pꝛopter nomen tuum erant ⁊ creata ſunt. Salus ⁊ honoꝛ deo meo qui ſedes ſuper thꝛonū ⁊ agno all'a.

O Bone ieſu tu nouiſti ⁊ potes ⁊ vis bonuz aīe mee. Ego miſer nec noui nec poſſū tu pꝛo pietate tu inſtabili mecū diſponas ſcđm qđ noueris tibi velle ⁊ michi pꝛodeſſe. Amen.

AScendat ad te dñe deus oꝛatio mea ⁊ pecto vt nō reuertat᷑ ad me vacua ſed ſicut vis ⁊ ſcis miſerere mei in oībus aīe ⁊ coꝛpoꝛis neceſſitatibus Amē. Jeſus Jeſus Jeſus eſto michi Jeſus. Amē.

¶ Pꝛo carnali dilectione.

DOmine libera aīam meaz a carnali dilectiōe et a maloꝝ recoꝛdatiōe vt eoꝛū que vidi vel audiui a malis in ſeculo non recoꝛder ⁊ aliis non dicā. Dñe concede michi in hoc ſeculo ſancto habitu viuere vt a te in perpetuū non ſeparer: quatenus pꝛo me ⁊ pꝛo meis parentibus te digne exoꝛare valeam. Qui viuis et regnas deus. Per omnia ſecula ſeculoꝛum.

¶ Pꝛo temptatione carnis.

DOmine ieſu criſte rex virginuꝫ integritatis amatoꝛ munda ⁊ muni coꝛ meum ab oībus ſagittis ⁊ inſidiis inimici ⁊ extinguēs in me om̄e incendiū libidinis: da verā humilitatem ⁊ tranquilitatē patiētie pectoꝛi meo: ſuccende mētem meā tue charitatis ſtimulis/ vt odio habens omnē viam iniquitatis poſſim cunctis diebus vite mee complacere tibi. Amen.

¶ Pꝛo vera penitentia.

OMp̄s ſēpiterne de⁹ pꝛecoꝛ te vt nō permittas me ꝑire qꝛ creatura tua ſū. Cōcede michi ſpaciū vite ⁊ poſſibilitatē atqꝫ volūtatē bn̄ viuēdi vt ante diē exit⁹ mei ꝑ verā penitētiā merear placere tibi deo meo viuo ⁊ xp̄o q̄ ſol⁹ de⁹ et dn̄s viuis ⁊ regnas in ſcl̄a. ⁊c.

¶ Hoꝛa pꝛima.

DOmine deus q̄ nos ad pꝛincipiū hui⁹ diei ꝑuenire feciſti: nos hodie ſalua virtute Et cōcede vt in hac die ad nullum declinemus peccatū nec vlluꝫ incurramus ꝑiculū ſed ſemꝑ ad tuā iuſticiā faciendā noſtra pꝛocedant eloq̄a dirigant̄ cogitatiōes ⁊ opera. Amen.

Dn̄e deus omīp̄s qui me in hanc hoꝛā ſecundā ꝑ nocturnas caligines ꝑuenire feciſti. Cōſerua me hodie per hoꝛaꝝ ſpacia ⁊ momenta temꝑis ⁊ ꝑ tuā mīam fac me ſemꝑ ꝑmanere illeſū. Per

¶ Hoꝛa tercia.

Dn̄e ieſu xp̄e qui hoꝛa tercia diei ad crucꝭ penā pꝛo mūdi ſalute ductus fuiſti: te ſuppliciter dep̄ coꝛ vt deleas pctā mea ⁊ de p̄teritis malis meis ſemꝑ apud te veniā inuenire merear: ⁊ de futuris iugit habeā cuſtodiā. Qui cū patre ⁊ ſpū ſancto viuis ⁊ reg. ⁊c.

¶ Hoꝛa ſexta. vl̄ redempcōne

Dñe ieſu xp̄e qui dum hoꝛa ſexta pꝛo ~~ꝑditione~~ mundi crucis aſcendiſſes lignū vniuerſus mūdus in tenebꝛas conuerſus eſt: illam michi lucē in aīma ⁊ coꝛpoꝛe tribue per quā ad eternam vitam ꝑuenire merear. Qui viuis ⁊ regnas deus. Per.

¶ Hoꝛa nona.

Dñe ieſu xp̄e qui hoꝛa nona ī crucis patibulo confitentē latronē intra menia paradiſi tranſire iuſſiſti: te ſuppliciter confitens peccata mea/ depꝛecoꝛ vt poſt obitū meū me in paradiſi gaudia introire gaudentem concedas. Qui cū pa. /

¶ Hoꝛa veſpertina.

Gꝛatias ago tibi dñe deus omp̄s q̄ me ꝑ huius diei curſum in hanc hoꝛam veſpertinā ꝑuenire tribuiſti te ſuppliciter depꝛecoꝛ vt ad te eleuatio manuū meaꝝ ſit in aſpectu tuo acceptabile ſacrificiū veſꝑtinū. Per.

¶ Hoꝛa completoꝛij.

Dñe deus dñatoꝛ oīm ⁊ pꝛotectoꝛ qui ſeparaſti lumē a tenebꝛis: te ſubnixis p̄cibus exoꝛo vt per hāc ſupuēture noctis caliginē tua me ꝓtegat dextera vt in lucis auroꝛa gaudens reſurgā. Per.

¶ Oꝛatio ſancti Auguſtini in nocte.

Deus pater noſter q̄ vt oꝛemus hoꝛtaris: qui ⁊ * hoc quo rogaris pꝛeſtas ſiquidē cū te rogamus in melius viuimus. Exaudi me palpitātem in his tenebris. Et michi dexteram tuam porrige pretende michi lumen tuū: reuoca me ab erroribus ⁊ te duce in me redeam ⁊ in te.

¶ Oratio ſancti Ancelmi.

Dn̄e deus meus ſi feci vt eſſem reus tuus: nūquid facere potui vt nō eſſem effectus tuus ſi inde puritatē meā ademi: nūqd miam tuā pemi. ſi cōmiſi vnde me dānare poſſes / tu nō amiſiſti vnde ſaluare ſoles / veꝝ eſt dn̄e ꝙ ꝯſcientia mea meret̄ dānationē: ſed mia tua ſuperat omnē offenſionē. Parce ergo michi dn̄e quia non eſt impoſſibile tue potentie / nec indecens tue iuſticie / nec inſolitū tue clementie. Quid enim eſt ieſus niſi ſaluator. Ergo ieſu qui me creaſti non perimas / qui me redemiſti non condēnes: q me creaſti tua bonitate nō pereat opus tuū mea iniqtate. Cognoſce ergo in me quod eſt tuū ⁊ abſterge quod eſt meū. Qui cū deo p̄re ⁊ ſpū ſcō.
In noīe patris ⁊ filij ⁊ ſpūs ſancti. Amen.

PAter noſter qui es in celis ſanctificet̄ nomen tuū. Adueniat regnū tuū. Fiat voluntas tua ſicut in celo ⁊ in terra. Panem noſtrū quotidianuꝫ da nobis hodie. Et dimitte nobis debita noſtra: ſicut ⁊ nos dimittimus debitoribus noſtris Et ne nos inducas in temptationē Sed libera nos a malo. Amen.

Aue maria gratia plena dominus tecum: bene dicta tu in mulieribus et benedictus fructus vētris tui ieſus. Amen.

Credo in deū patrem om̄ipotentē creatorē celi ⁊ terre. Et in ieſū xp̄m filium eiꝰ vnicū dn̄m noſtꝝ. Qui conceptus eſt de ſp̄ū ſc̄tō. Natus ex maria virgine. Paſſus ſub poncio pilato: crucifixus mortuus et ſepultus. Deſcendit ad inferna tercia die reſurrexit a mortuis. Aſcendit ad celos ſedet ad dexterā dei patris om̄ipotētis Inde venturus eſt iudicare viuos et mortuos.

Credo in ſpiritū ſc̄tm̄: ſāctā eccleſiā catholicaꝫ ſanctorū cōmunionē: remiſſionē pc̄tōꝝ: carnis reſurrectionē. Et vitam eternā. Amen.

Confiteor tibi dn̄e ieſu xp̄e om̄ia peccata mea quecunqꝫ feci ab infantia mea vſqꝫ nūc ſciēs aut ignorās: ⁊ q̇cquid in hac die vel in hac nocte dormiēs aut vigilans in verbis/ in factis/ in cogitationibus per iacula dyaboli: aut ꝑ deſideriū carnis mee aduerſus tuā volūtatē ex toto corde meo veniā peto: exorās ne ira tua veniat ſuꝑ me ſed gr̄a tua reſpiciat ſuꝑ me ieternū. Fiat bn̄dictio dei p̄ris ⁊ filij ⁊ ſp̄us ſc̄ti ſuꝑ me. ⁊ Aſſit michi interceſſio ſc̄tē dei genitricis marie/ ſc̄ti michaelis archangeli/ ſc̄ti iohānis paptiſte ſancti iohānis euāgeliſte/ ſc̄ti petri/ ſācti pauli/ ſancti georgij/ ſancti xp̄ofori ſancti martini/ ſācti nicolai/ ſc̄tē katherine/ ſc̄tē margarete/ ⁊ ſancte barbare/ ⁊ omnes ſancti ⁊ electi dei orate pro me vt merear vobiſcū regnum dei poſſidere.

Suſcipere dignare dñe deꝰ omp̄s has orationes quas ego indignus pctōꝝ decātare deſidero in honore ſanctiſſimi nōis tui ⁊ beate marie v̄ginis genitricis filij tui dñi noſtri ieſu xp̄i ⁊ omniū ſanctoꝝ tuorū ⁊ ſanctaꝝ pro me miſero pecatore om̄ibuſqꝫ propinquis/ amicis parentibꝰ/ benefactoribꝰ ⁊ recōmendatis meis pro peccatis innumerabilibꝰ per nos cōmiſſis ac pro aīabus omniū fideliū defunctoꝝ: ⁊ cōcede q̄s omp̄s deus vt nobis oībus he oratiōes proficiant ad ſalutē corporis remediūqꝫ anime ⁊ ad verā penitentiā faciendā in hac vita ⁊ in fine ad gloriā ⁊ vitā eternā conſequendā Amen.

¶ whan thou receyueſt the pax ſay. ✠

Da pacē dñe in diebꝰ noſtris qꝛ nō eſt alius q̄ pugnet pro nobis niſi tu dñe deus noſter.

¶ whan thou ſhalt receyue the ſacrament.

✠ Dñe non ſum dignus vt intres ſub tectū meū ſed tu dñe qui dixiſti. Qui māducat meā carnē ⁊ bibit meū ſanguinē in me manet et ego in eo. Propitius eſto michi peccatori per ſumptioneꝫ corporis ⁊ ſanguinis tui: ⁊ preſta vt nō ad iudiciū dānationis illud ſumā ſed mīa tua tribuente in ſalutē ⁊ remiſſionē pctōꝝ meoꝝ. Qui viuis. ⁊c.

¶ whan thou haſt receyued.

Vera p̄ceptio corporis ⁊ ſanguinis tui deus omp̄s nō veniat michi ad iudicium ne ꝑ ad ꝯdēnationē: ſed ſit omniū pctōꝝ optata remiſſio anime ⁊ coꝛpoꝛis mei pia gubernatio ⁊ potēs ad vitam pꝛeſentē ⁊ eternā introductio. Per.

¶ To gete grace foꝛ ſynnes.

Exaudi q̄s dñe ſupplicū pꝛeces ⁊ confitentium tibi parce pctīs vt pariter nobis indulgentiā tribuas benignus ⁊ pacem. Per

¶ Ayenſt euyll thoughtes.

Omp̄s mitiſſime deus reſpice ꝓpicius ad pꝛeces noſtras ⁊ libera coꝛ noſtꝝ de malarum temptatiōe cogitationū vt ſancti ſpūs dignum fieri habitaculum mereat. Per.

¶ Foꝛ the kynge.

Deus regnoꝛū ⁊ xp̄iani maxime ꝓtectoꝛ impii da ſeruo tuo. N. regi nr̄o de hoſte triumphū vt q̄ tua ꝓuidētia extitit cōſecratus: tuo ſemꝑ munimine potens ſit et ſecurus. Per xp̄m.

¶ Foꝛ thy frende lyuynge.

Deus qui iuſtificas impiū ⁊ nō vis moꝛtem pctōꝝ: maieſtatē tuā ſupplices exoramus vt famulū tuū N. de tua mīa cōfidentē celeſti pꝛotectiōe cōſerues vt tibi iugiter famuletur ⁊ nullis tēptationibus a te ſeparetˀ. Per.

¶ Foꝛ way faryngemen.

Adeſto dñe ſupplicatiōibus nr̄is ⁊ viam famuloꝝ tuoꝝ in ſalutis tue pꝛoſperitate diſpone: vt inter oēs vie ⁊ vite huius varietates tuo ſemꝑ pꝛotegantˀ auxilio. Per.

¶ For frendes in ſyknes or in neceſſite.

Omp̄s ſempiterne de⁹ ſalus eterna credentium exaudi nos pro famulo tuo ſeu pro famula tua. N. pro quo vel qua miſericordie tue imploramus auxilium: vt reddita ſibi ſanitate gratiarū in eccleſia tua referat actionem. Per chriſtum dñm noſtrum. Amen.

¶ For thy fader and moder dede.

Deus qui nos patrē ⁊ matrem honorare p̄cepiſti: miſerere clemēter aīabus patris mei ⁊ matris mee/ eorumq; peccata dimitte: meque cum illis in eterne claritatis gaudio fac videre. Per chriſtū dñm noſtrū. Amen.

¶ For thy frende that is dede.

Suſcipe piiſſime deus in ſinu patriarche tui abrahe aīam famuli tui N. eamq; ſanctis ⁊ electis oīb⁹ adiunge: ſed ne ei noceat culpa carnis ad penam/ proſit ille tue miſeratio pietatis ad veniam. Per xp̄m dñm noſtrū. Amen.

¶ For the lyuynge and dede.

Omnipotens ſempiterne deus qui viuorum dominaris ſimul ⁊ mortuorū/ omniumq; miſereris quos tuos fide ⁊ opere futuros eſſe p̄ſcis: te ſuppliciter exoramus vt pro quibus effundere preces decreuimus quoſq; vel preſens adhuc ſeculum in carne retine vel futurū iam exutos corpore ſuſcepit: intercedentibus omnibus ſanctis tuis pietatis tua clementia delicto rum ſuorum veniam ⁊ gaudia conſequi mereamur eterna. Per dominū noſtrum ieſum criſtum filium tuum. Qui tecum viuit et regnat in vnitate ſpiritus ſancti deus. Per omnia ſecula ſeculorum. Amen.

¶ Sequitur oratio de beato rege Henrico.

Rex henricus ſis amicus nobis in anguſtia.
Cuius prece nos a nece ſaluemur perpetua.
Lampas morum ſpes egrorum ferens medicamina
Sis tuorum famulorum ductor ad celeſtia.
Pax in terra non ſit guerra orbis per confinia.
Virtus creſcat ⁊ ferueſcat charitas per omnia.
Non ſudore vel dolore moriamur ſubito.
Sed viuamus ⁊ plaudamus celis ſine termino.

℣. Ora pro nobis deuote rex henrice. ℟. Ut per te cunctis ſuperati ſint inimici. Oremus.

Preſta queſumus omnipotens ⁊ miſericors deus ut qui deuotiſſimi regis henrici merita miraculis fulgentia pie mentis affectu recolimus in terris: illius et omnium ſanctorum tuorum interceſſionibus ab omni peſte/febre/morbo ac ſubitanea morte erepti liberemur mal[illegible] gaudiis ſempiterne [illegible] mereamur. Per xpm dominū noſtrum. Amen.

Oratio bona vnicuiqꝫ dicenti perutilis ⁊ pro ſuis benefactoribus. Hanc quidem orationem compoſuit ſanctus Auguſtinus.

40.

Deprecamur te dñe Jeſu in oĩni miſa tua vt auferetur furoꝛ tuus ⁊ ira tua a ciuita iſta ⁊ ab hac domo ſancta tua: quia peccauimus tibi ⁊ iniquitntem coꝛã te fecimus/ nichilq; dignum in cõſpectu tuo egimus: ſuccurre nobis q ſumus ⁊ miſerere aĩabus oĩum benefactoꝝ noſtroꝝ tã viuoꝝ q̄ defunctoꝝ: vt pꝛo beneficiis q nobis largiti ſunt in terris pꝛemia eterna conſequantur in celis. ℣. Adoꝛamus te xp̄e ⁊ benedicimus tibi: quia per ſanctã crucem tuam redemiſti mundum miſerere nobis. Clementer qui paſſus es pꝛo nobis. Oꝛemus.

Domine ieſu chꝛiſte fili dei viui pone paſſionem crucem ⁊ moꝛtem tuam inter iudicium tuum ⁊ animas noſtras nunc ⁊ in hoꝛa moꝛtis noſtre: ⁊ largiri digneris viuis miſericoꝛdiam ⁊ gratiam: defunctis requiẽ ⁊ veniã: eccleſie tue ſancte pacem ⁊ concoꝛdiam: et nobis peccatoꝛibus vitam ⁊ gloꝛiam ſempiternam. Qui cum patre ⁊ ſpiritu ſancto viuis ⁊ regnas deus Per omnia ſecula ſeculoꝛum. Amen.

Gloꝛioſa paſſio domini noſtri ieſu chꝛiſti eruat nos a doloꝛe triſti ⁊ perducat nos ad gaudia paradiſi. Amen.

¶ Sequuntur hoꝛe beate Marie virginis ſecundum vſum Sarum. Ad matutinas.

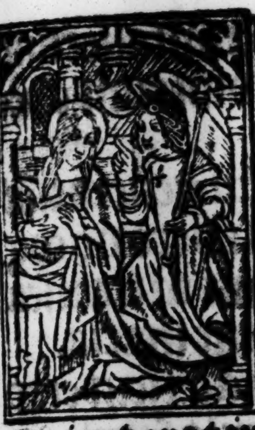

Domine labia mea aperies. Et os meum annunciabit laudem tuam.

Deus in adiutoꝛium meum intende. Domine ad adiuuandum me feſtina.

Gloꝛia paetri et filio et ſpũi ſctō. Sicut erat in pꝛincipio et nunc et ſemper et in ſecula ſeculoꝝ. Amen. Alleluya. Inuitatoꝛium. Aue maria gr̃a plena Dñs tecũ. Aue Pſalmus. 95

VEnite exultemus domino iubelemus deo ſalutari noſtro: pꝛeocupemus faciem eius in confeſſione et in pſalmis iubilemus ei. Aue maria gratia plena dñs tecum. *

Quoniam deus magnus dominus ⁊ rex magnus ſuper omnes deos: quoniam non repellet) dominus plebem ſuam/ quia in manu eius ſunt omnes fines terre/ et altitudines montium ipſe conſpicit. Dominus tecum.

Quoniam ipſius eſt mare et ipſe fecit illud ⁊ aridam fundauerunt manus eius: venite adoꝛemus et pꝛocedamus ante deũ ploꝛemus coꝛam domino qui fecit nos quia ipſe eſt dominus deus noſter nos autem populus eius et oues paſcue eius. Aue maria gratia plena dñs tecum.

Hodie ſi vocẽ eius audieritis nolite obdurare coꝛda veſtra: ſicut in exacerbatione ſecundum di-

em temptationis in deſerto vbi temptauerunt
me patres veſtri pꝛobauerunt et viderunt opera mea. Dominus tecum.

Quadraginta annis pꝛoximus fui generatiōi
huic ⁊ dixi ſemꝑ hi errant coꝛde ipſi vero nō cognouerunt vias meas quibus iuraui in ira mea
ſi introibunt in requiem meam. Aue maria.

Gloꝛia patri et filio ⁊ ſpiritui ſancto: ſicut erat
in pꝛincipio ⁊ nūc ⁊ ſemper ⁊ in ſecula ſeculoꝛū.
Amen. Dn̄s tecum. Aue maria.

Hymnus.

3 Quem terra ponthus ethera colunt adorant pꝛedicant: trinam regētem machinam clauſtrum marie baiulat.

Qui luna ſol ⁊ omnia deſeruiunt per tempoꝛa
perfuſa celi gratia geſtant puelle viſcera.

Beata mater munere cuiꝰ ſupnꝰ artifex mūdū
pugillo cōtinens vētris ſub archa clauſus eſt.

Beata celi nuncio fecunda ſancto ſpū̄ deſideratus gentibus cuius peraluū̄ fuſus eſt.

Gloꝛia tibi dn̄e qui natus es de virgine: cū patre ⁊ ſancto ſpū̄ in ſempitena ſecula. Amen.

Pſalmus. 8

An. Benedicta tu.

Domine dominus noſter: q̄ admirabile
eſt nomen tuum in vniuerſa terra.

Qm̄ eleuata eſt magnificētia tua: ſuper celos.

Ex oꝛe infantiū ⁊ lactētiū ꝑfeciſti laudē pꝛopt
inimicos tuos: vt deſtruas inimicū ⁊ vltoꝛē.

Quoniā videbo celos tuos opera digitoꝛū tuo

rum:lunam et ſtellas que tu fundaſti.
Quid eſt homo q̄ memor es eius:aut filius ho-
minis quoniam viſitas eum.
Minuiſti eū paulominꝰ ab angelꝭ gl̄ia ⁊ hono
re coronaſti eū/⁊ ꝯſtituiſti eū ſup opera manuū
Om̄ia ſubieciſti ſub pedibꝰ eius:oues ⁊ (tuaꝝ.
boues vniuerſas inſuper ⁊ pecora campi.
Volucres celi ⁊ piſces maris:q̄ perambulāt ſe
Dn̄e dn̄s noſter:q̄ admirabi- (mitas maris.
le eſt nomen tuū in vniuerſa terra. Gloria p̄s. 19
Celi enarrant gloriam dei:⁊ opera manu(
um eius annunciat firmamentum.
Dies diei eructat verbū:⁊ nox nocti indicat ſci-
Non ſunt loquele neq̄ ſermones: (entiam.
quorꝫ non audiantur voces eorum.
In omnem terram exiuit ſonus eorum:⁊ in fi
nes orbis terre verba eorum.
In ſole poſuit tabernaculum ſuū:⁊ ipſe tanq̄
ſponſus procedens de thalamo ſuo.
Exultauit vt gygas ad currendā viam:a ſum
mo celo egreſſio eius.
Et occurſus eius vſq̄ ad ſummuz eius:nec eſt
qui ſe abſcondat a calore eius.
Lex dn̄i immaculata cōuertens aīas: teſtimo-
nium dn̄i fidele ſapientiā preſtans paruulis.
Iuſticie dn̄i recte letificantes corda: preceptuz
domini lucidum illuminans oculos.
Timor dn̄i ſanctus permanet in ſeculū ſeculi:

iudica dñi vera iuſtificata in ſemetipſa.

Deſiderabilia ſuꝑ aurum ⁊ lapidem pꝛecioſuz multum: et dulcioꝛa ſuper mel et fauum.

Etenim ſeruus tuus cuſtodit ea: in cuſtodiendis illis retributio multa.

Delicta quis intelligit ab occultis meis munda me: et ab alienis parce ſeruo tuo.

Si mei non fuerint dominati tunc immaculatus ero: et emundaboꝛ a delicto maximo.

Et erunt vt complaceant eloquia oꝛis mei: et meditatio coꝛdis mei in conſpectu tuo ſemper.

Domine adiutoꝛ meus: et redemptoꝛ meus.

Gloꝛia patri et filio. ⁊c. Pſalmus. 24

Domini eſt terra et plenitudo eius: oꝛbis terraꝝ ⁊ vniuerſi qui habitant in eo.

Quia ipſe ſuper maria fundauit eum: et ſuper flumina pꝛeparauit eum.

Quis aſcendit in montē domini: aut quis ſtabit in loco ſancto eius.

Innocēs manibus ⁊ mūdo coꝛde: q̄ nō accepit in vano aīam ſuā nec iurauit ī dolo ꝓximo ſuo.

Hic accipiet benedictionem a domino: ⁊ miſericoꝛdiam a deo ſalutari ſuo.

Hec gn̄atio q̄rentiū eū: q̄rētiū faciē dei iacob.

Attollite poꝛtas pꝛincipes veſtras ⁊ eleuamini poꝛte eternales: ⁊ introibit rex gloꝛie.

Quis eſt iſte rex gloꝛie: dominus foꝛtis et potens dominus potens in pꝛelio.

Attollite poꝛtas pꝛincipes veſtras ⁊ eleuamini poꝛte eternales: ⁊ introibit rex gloꝛie.

Quis eſt iſte rex gl'ie: dn̄s ꝟtutū ipe eſt rex gl'ie.

An. Benedicta tu in mulierib⁹ ⁊ bn̄dictus fructus vētris tui. ℣. Sctā dei genitrix ꝟgo ſempꝛ maria. ℟. Intercede ꝓ nobis ad dn̄m deū nr̄m Pater noſter. Et ne nos indu. Sed libera nos. Jube dn̄e bn̄dicere. Alma virgo virginū intercedat pꝛo nobis ad dn̄m. Amen.

Lectio pꝛima.

Sancta maria ꝟgo virginū mater ⁊ filia regis regū omniū tuū nobis impēde ſolatiu: vt celeſtis regni per te mereamur habere pꝛemiū: ⁊ cuz electis dei regnare in ꝑpetuū. Tu autez domine miſerere noſtri. Deo gratias. ℟. Sancta ⁊ immaculata virginitas q̇bus te laudibus referā neſcio. Quia quē celi capere nō poterāt tuo gremio cōtuliſti. ℣. Bn̄dicta tu in mulieribus ⁊ bn̄dictus fruct⁹ vētris tui. Qꝛ quē celi capere nō poterāt tuo gremio cōtuliſti. Jube domine benedicere. Oꝛet mente pia pꝛo nobis virgo maria. Amen.

Lectio ſecunda.

Sancta maria piaꝝ piiſſima intercede ꝓ nobis ſanctaꝝ ſanctiſſima vt ꝑ te virgo gloꝛioſa noſtra ſumat p̄camina q̄ pꝛo nobis ex te natus regnat ſuꝑ ethera vt ſua charitate noſtra deleant̄ pꝛecamina. Tu autē dn̄e miſerere noſtri. Deo gr̄as. ℟. Beata es maria que dn̄m poꝛtaſti creatoꝛē mundi. Genuiſti qui te fecit et ineternū ꝑmanes virgo. ℣. Aue maria grā plena dn̄s tecū. Genuiſti q̄ te fecit ⁊ ineternū ꝑmanes virgo. Jube dn̄e bn̄dicere. Sctā dei genitrix ſit nobis auxiliatrix. Amen.

Lectio tercia.

SAncta dei genitrix q̄ digne meruiſti concipere quē totus oꝛbis nequiuit compꝛehendere tuo pio interuētu culpas noſtras ablue vt perhennis ſedē gloꝛie per te redempti valeamus ſcandere vbi manes cuʒ filio tuo ſine tempoꝛe. Tu aūt dn̄e miſerere noſtri. Deo gratias. ℟. Felix nanqꝫ es ſacra virgo maria ⁊ om̄i laude digniſſima. Quia ex te oꝛtus ē ſol iuſticie xp̄s deus noſter. ℣. Oꝛa pꝛo populo iterueni ꝓ clero intercede pꝛo deuoto femineo ſexu: ſentiant oēs tuū leuamen quicūqꝫ celebꝛant tuā cōmemoꝛationē. Quia ex te oꝛtus eſt ſol iuſticie xp̄s deꝰ noſter. Gloꝛia patri ⁊ filio ⁊ ſpūi ſctō. Xp̄s deus nr̄.

¶ Canticum ambꝛoſii et auguſtini.

TE deum laudamus te dn̄m cōfitemur.
Te eternuʒ patrē ōis terra veneratur.
Tibi oēs angeli tibi celi ⁊ vniuerſe poteſtates.
Tibi cherubī ⁊ ſeraphī īceſſabili voce ꝓclamāt
Sctūs. Sctūs. Sctūs dn̄s deus ſabaoth.
Pleni ſunt celi ⁊ terra maieſtatis gloꝛie tue.
Te gloꝛioſus apoſtoloꝛum choꝛus.
Te pꝛophetarum laudabilis numerus.
Te martyꝝ candidatus laudat exercitus.
Te per oꝛbē terraꝝ ſancta confitet̄ eccleſia.

Patrem immenſe maieſtatis.
Venerandum tuū verū ⁊ vnicum filium.
Sanctum quoqꝫ paraclytum ſpiritum.
Tu rex gloꝛie chꝛiſte.
Tu patris ſempiternus es filius.
Tu ad liberandum ſuſcepturus hominē non hoꝛruiſti virginis vterum.
Tu deuicto moꝛtis aculeo: aperuiſti credentibus regna celoꝛum.
Tu ad dexteram dei ſedes in gloꝛia patris.
Iudex crederis eſſe venturus.
Te ergo queſumꝰ famulis tuis ſubueni quos pꝛecioſo ſanguine redemiſti.
Eterna fac cū ſanctis tuis in gloꝛia munerari.
Saluum fac populum tuum domine et benedic hereditati tue.
Et rege eos ⁊ extolle illos vſqꝫ in eternum.
Per ſingulos dies benedicimus te.
Et laudamus nomen tuum in ſeculum ⁊ in ſeculum ſeculi.
Dignare dn̄e die iſto ſine pctō nos cuſtodire.
Miſerere noſtri domine: miſerere noſtri.
Fiat miſericoꝛdia tua domine ſuper nos: quēadmodum ſperauimus in te.
In te dn̄e ſperaui non confundar in eternum.
℣. Oꝛa pꝛo nobis ſctā dei genitrix. ℞. Ut digni efficiamur pꝛomiſſionibus chꝛiſti.

¶ Ad laudes.

48

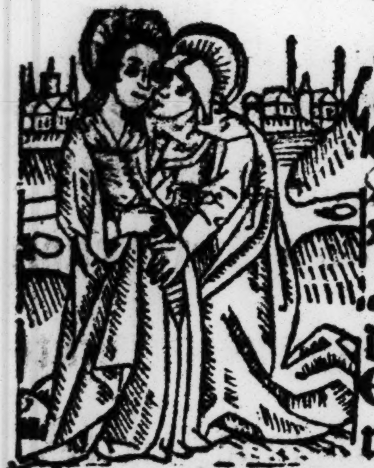

Deus in adiutoriū me
um intende. Dñe ad
adiuuandum me feſtina.
Gloria patri. Sicut erat. ⁊c
An. O admirabile. Pſalm⁹.
Dominus regnauit de
corē indut⁹ ē: indut⁹ ē
dñs fortitudinē ⁊ precinxit ſe
Etenim firmauit orbez ter
re: qui non cōmouebitur.
Parata ſedes tua deus ex tunc: a ſeculo tu es.
Eleuauerūt flumīa dñe: eleuauerūt flumīa vo
Eleuauerūt flumina fluct⁹ ſuos: (cem ſuā.
a vocibus aquarum multarum.
Mirabiles elatiōes marꝭ: mirabilis ī altis dñs
Teſtimonia tua credibilia facta ſūt nimis: do
mū tuā decet ſctitudo dñe in longitudinē dierū
Gloria patri ⁊ filio. Sicut erat in prin. ps.
Iubilate deo oīs terra: ſeruite dño ī leticia
Introite in ɔſpectu eius: in exultatiōe.
Scitote quoniam dominus ipſe eſt deus: ipſe
fecit nos ⁊ non ipſi nos.
Popul⁹ ei⁹ ⁊ oues paſcue ei⁹: ītroite portas ei⁹
in ɔfeſſiōe: atria eius in hymnis cōfitemini illi.
Laudate nomē eius qm̄ ſuauis eſt dñs in eter
num mia eius: ⁊ vſqꝫ in generatione ⁊ generati
onem veritas eius. Gloria. ps.
Deus deus meus: ad te de luce vigilo.

Sitiuit i te aīa mea: ꝗ̄ mlˀtiplicit᷑ tibi caro mea

In terra deſerta inuia ⁊ inaquoſa ſic in ſctō apparui tibi: vt viderē virtutē tuā ⁊ gloꝛiā tuam.

Quoniam melioꝛ eſt miſericoꝛdia tua ſuper vitas: labia mea laudabunt te.

Sic benedicam te in vita mea: et in nomīe tuo leuabo manus meas.

Sicut adipe ⁊ pinguedine repleat᷑ anima mea et labiis exultationis laudabit os meum.

Sic memoꝛ fui tui ſuper ſtratū meū: in matutinis meditaboꝛ in te quia fuiſti adiutoꝛ meus.

Et in velamento alaꝝ tuaꝝ exultabo adheſit anima mea poſte: me ſuſcepit textera tua.

Ipſi vero in vanum queſierunt animam meam: introibunt in inferioꝛa terre: tradentur in manus gladii partes vulpium erunt.

Rex vero letabit᷑ in deo laudabunt᷑ oēs q̇ iurāt in eo: qꝛ obſtructū eſt os loquentiū iniqua.

Deus miſereat᷑ nr̄i et bn̄dicat nobis: illuminet vultū ſuū ſuꝑ nos ⁊ miſereat᷑ nr̄i

Ut cognoſcamus in terra viam tuam: in omnibus gentibus ſalutare tuum.

Cōfiteant᷑ tibi ppl̄i deꝰ: ꝯfiteant᷑ tibi ppl̄i oēs.

Letent᷑ ⁊ exultent gentes qm̄ iudicas populos in equitate: et gentes in terra dirigis.

Confiteātur tibi populi deus confiteātur tibi populi om̄es: terra dedit fructum ſuum.

Benedicat nos deus deus noſter: bn̄dicat nos

deus:et metuant eum omnes fines terre.
Gloꝛia pa. ¶ Canticum trium pueroꝝ.
Benedicite omnia opera domini domino
laudate ⁊ ſuperexaltate eum in ſecula.
Benedicite angeli dñi dño:benedicite celi dño.
Benedicite aque om̄es que ſuꝑ celos ſunt dño:
benedicite om̄es virtutes dñi domino.
Bñdicite ſol ⁊ luna dño:bñdicite ſtelle celi dño
Benedicite imber ⁊ ros dño : bñdicite oīs ſpũs
Benedicite ignis ⁊ eſtus dño:be- (dei dño.
nedicite figus ⁊ eſtas domino.
Benedicite roꝛes ⁊ pꝛuina dño:bñdicite gelu ⁊
Benedicite glacies ⁊ niues dño: (frigꝰ dño.
benedicite noctes ⁊ dies dño.
Benedicite lux ⁊ tenebꝛe domĩo:benedicite ful
gura ⁊ nubes domino.
Benedicat terra dominum: laudet et ſuperex-
altet eum in ſecula.
Benedicite montes ⁊ colles domino:benedici-
te vniuerſa geminantia in terra domino.
Bñdicite fõtes dño:beneđ maria ⁊ flumĩa dño
Benedicite cete ⁊ omnia que mouenť in aquis
domino:benedicite omnes volucres celi dño.
Benedicite omnes beſtie ⁊ pecoꝛa dño: benedi-
cite filii hominum domino.
Bñdicat iſrael dñm:laudet ⁊ ſuꝑexaltet euꝫ in
Benedicete ſacerdotes dñi dño:bene- (ſecula.
dicite ſerui domini domino.

Benedicite ſpiritus et anime iuſtoꝛū domino:
benedicite ſancti ⁊ humiles coꝛde domino.
Benedicite anania azaria miſael domino: laudate et ſuperexaltate eum in ſecula.
Benedicamus patrē ⁊ filiū cum ſancto ſpiritu
laudemus ⁊ ſuꝑexaltemus eum in ſecula.
Benedictus es dñe in firmamēto celi: et laudabilis ⁊ gloꝛioſus ⁊ ſuꝑexaltatus in ſecula. ps.

LAudate dñꝫ de celis: laudate eū i excelſis
Laudate eum om̄es angeli eius: laudate eum omnes virtutes eius.
Laudate eū ſol ⁊ luna: laudate eū oēs ſtelle ⁊ lu
Laudate eū celi celoꝝ: ⁊ aque que ſu- (men.
per celos ſunt laudent nomen domini.
Qꝛ ipſe dixit ⁊ fctā ſūt: ipſe mādauit ⁊ creata ſūt
Statuit ea in eternum ⁊ in ſeculum ſeculi: pꝛeceptum poſuit ⁊ non pꝛeteribit.
Laudate dñꝫ de terra: dꝛachones ⁊ oēs abyſſi.
Ignis grando nix glacies ſpiritus pꝛocellaꝝ:
que faciunt verbum eius.
Mōtes ⁊ oēs colles: ligna fructifera ⁊ oēs cedꝛi
Beſtie ⁊ vniueſa pecoꝛa: ſerpentes ⁊ volucres
Reges terre ⁊ om̄es populi: pꝛinci- (pēnate.
pes ⁊ omnes iudices terre.
Iuuenes ⁊ ꝩgines ſenes cū iunioꝛibus laudēt
nomen dñi: quia exaltatū eſt nomē eius ſolius.
Cōfeſſio ei⁹ ſuꝑ celū ⁊ terrā: ⁊ exaltauit coꝛnu
Hymnis omnibus ſanctis eius: (ppl'i ſui,

filiis iſrael populo appropinquanti ſibi.

CAntate domino canticum nouum: laus eius in eccleſia ſanctorum.

Letet̄ iſrael in eo q̄ fecit eū: et filie ſyō exultēt in rege ſuo.

Laudēt nomen eius in choro: in tympano ⁊ pſalterio pſallant ei.

Quia beneplacitum eſt domino in populo ſuo: ⁊ exaltauit manſuetos in ſalutem.

Exultabūt ſcti in gl̄ia: letabunt̄ ī cubilibꝰ ſuis

Exultationes dei in gutture eorum: et gladii ancipites in manibus eorum.

Ad faciēdā vindictā in natiōibꝰ: increpatiōes in ppl̄is.

Ad alligādos reges eoꝝ in cōpedibus: et nobiles eoꝝ in manicis ferreis.

Ut faciant in eis iudicium conſcriptuꝫ: gloria hec eſt omnibus ſanctis eius.

LAudate dn̄m in ſanctis eius: laudate eū in firmamento virtutis eius.

Laudate eum in virtutibus eius: laudate euꝫ ſecundū multitudinē magnitudinis eius.

Laudate eū ī ſono tube: laudate eū ī pſalterio ⁊ cythara.

Laudate eū in tympano ⁊ choro: laudate eum in cordis et organo.

Laudate eū in cymbalis bn̄ſonātibꝰ: laudate eū in cymbalis iubilatiōis: oīs ſpūs laudet dn̄ꝫ.

Gloria. An. O admirabile ꝯmerciū creator generis humani aīatū corpus ſumens de virgine naſci dignatus eſt ⁊ ꝓcedens homo ſine ſemine

largitus eſt nobis ſuā deitatem. **Capitulū.**
Maria virgo ſemꝑ letare q̄ meruiſti xp̄m
poꝛtare celi ⁊ terre ꝯditoꝛē: qꝛ de tuo vte-
ro ꝓtuliſti mūdi ſaluatoꝛē. Deo gr̄as. Hymn⁹.
O Gloꝛioſa femina excelſa ſupꝛa ſydera qui x
te creauit pꝛouide lactaſti ſacro vbere.
Qđ eua triſtis abſtulit tu reddis almo germīe
intrēt vt aſtra flebiles celi feneſtra facta es.
Tu regꝭ alti ianua ⁊ poꝛta lucis fulgida: vitā
datā per virginē gētes redempte plaudite.
Gloꝛia tibi dn̄e q̄ natus es de ꝟgine cum patre
⁊ ſancto ſpū in ſempiterna ſecula Amen. ℣. Ele-
git eā deus ⁊ pꝛeelegit eā. ℟. Et habitare facit
eam in tabernaculo ſuo. **Canticū zacharie.**
Benedictus dn̄s de⁹ iſrael: quia viſitauit
et fecit redemptionē plebis ſue.
Et erexit coꝛnu ſalutꝭ nobis: ī domo dauid pu
Sicut locutus eſt per os ſanctoꝛum: (eri ſui
qui a ſeculo ſunt pꝛophetarum eius.
Salutem ex inimicis noſtris: ⁊ de manu omni
um qui oderunt nos.
Ad faciendam miſericoꝛdiā cum patribus no
ſtris: ⁊ memoꝛari teſtamenti ſui ſancti.
Iuſiurandum quod iurauit ad abꝛaham pa-
trem noſtrum: daturum ſe nobis.
Ut ſine timoꝛe de manu inimicoꝛum noſtro-
rum liberati ſeruiamus illi.
In ſc̄titate ⁊ iuſticia coꝛā ip̄o: oībus dieb⁹ nr̄is.

Et tu puer propheta altiſſimi vocaberis: probis enim ante faciem dn̄i parare vias eius.

Ad dandam ſcientiam ſalutis plebi eius: in remiſſionem peccatorum eorum.

Per viſcera miſericordie dei noſtri: in quibus viſitauit nos oriens ex alto.

Illuminare his q̄ in tenebris ⁊ in vmbra mortis ſedēt: ad dirigēdos pedes nr̄os in viā pacis.

Gloria. An. O glorioſa dei genitrix virgo ſemper maria que dn̄m omniū meruiſti portare et regem angeloꝝ ſola virgo lactare/ noſtri queſumus pie memorare ⁊ pro nobis xp̄m deprecare vt tuis fulti patrocinijs ad celeſtia regna mereamur peruenire. Vſ⁹. Oſtende nobis dn̄e miam tuam. ℞. Et ſalutare tuū da nobis. Oremus.

Concede nos famulos tuos queſum⁹ domine deus perpetua mētis ⁊ corporis ſalute gaudere: et glorioſa beate marie ſemꝑ virginis interceſſione a preſenti liberari triſticia: ⁊ eterna perfrui leticia. Per xp̄m dn̄m noſtrum. Amen. Benedicamus domino. Deo gratias.

An. Veni ſancte ſpiritus reple tuorum corda fidelium et tui amoris in eis ignem accende. Vſ⁹. Emitte ſpiritum tuum ⁊ creabuntur. ℞. Et renouabis faciem terre. Oremus.

Deus qui corda fideliū ſancti ſpiritus illuſtratiōe docuiſti: da nobis in eodē ſpiritu recta ſapere: et de eius ſemper conſolatione gaudere. Per chriſtum dñm noſtrum. Amen.

An. Libera nos / ſalua nos / iuſtifica nos o beata trinitas. ℣. Sit nomen dñi benedictum. ℟. Ex hoc nunc ⁊ vſq; in ſeculum. Oremus.

OMnipotens ſempiterne deus qui dediſti famulis tuis in confeſſiōe vere fidei eterne trinitatis gloriā agnoſcere / ⁊ in potētia maieſtatis adorare vnitatē: queſumus vt eiuſdem fidei firmitate ab om̄ibus ſemper muniamur aduerſis. In qua viuis ⁊ regnas deus. Per.

An. Nos autē gloriari oportet in cruce domini noſtri ieſu chriſti. Vſus. Omnis terra adoret te deus et pſallat tibi. ℟. Pſalmum dicat nomini tuo. Oremus.

DEus qui ſanctā crucem tuam aſcendiſti et mundi tenebras illuminaſti: tu corda ⁊ corpora noſtra per virtutem ſancte crucis illuminare viſitare ⁊ cōfortare dignare. Qui viuis ⁊ regnas deus. Per oīa ſecula ſeculoꝝ. Amen.

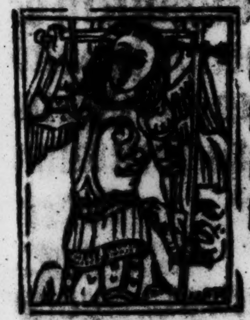

An. Michael archangele veni in adiutorium populo dei. ℣. In conſpectu angelorum pſallam tibi deus meus. ℟. Adorabo ad templū ſanctum tuum et confitebor nomini tuo. Oremus.

DEus qui miro ordine angelorum miniſteria hominumq; diſpenſas: cōcede propitius vt quibus tibi miniſtrantibus in celo ſemꝑ aſſiſtit ab his in terra vita noſtra muniatur. Per xp̄m dñm noſtrum. Amen.

An. Inter natos mulierũ non ſurrexit maioꝛ iohanne baptiſta. ỽ. Fuit homo miſſ⁹ a deo. ꝶ. Cui nomen erat iohãnes. Oremus.

Perpetuis nos domine ſancti iohannes baptiſte tuere preſidiis: et q̃to fragilioꝛes ſum⁹ tanto magis neceſſarius attolle ſuffragiis. Per xp̄m dominũ noſtrum. Amen.

An. Petrus apoſtolus et paulus doctoꝛ gentium ipſi nos docuerunt legem tuam domine. ỽſ⁹. In omnem terram exiuit ſonus eoꝛum. ꝶ. Et in fines oꝛbis t̃re verba eoꝝ. Orem⁹.

Deus cuius dextera beatum petrum apoſtolum ambulãtem in fluctibus ne mergeretur erexit: et coapoſtolum eius paulum tercio naufragantem de pꝛofundo pelagi liberauit. exaudi nos pꝛopitius et concede vt amboꝛum meritis eternitatis
* gloꝛiam conſequamur. Per criſtum dominum noſtrum. Amen.

De ſancto Andꝛea.

An. Andꝛeas chꝛiſti famulus dignus de apoſtolus germanus petre et ĩ paſſiõe ſocius. ỽ. Dilexit andꝛeam dominus. ꝶ. In odoꝛem ſuauita

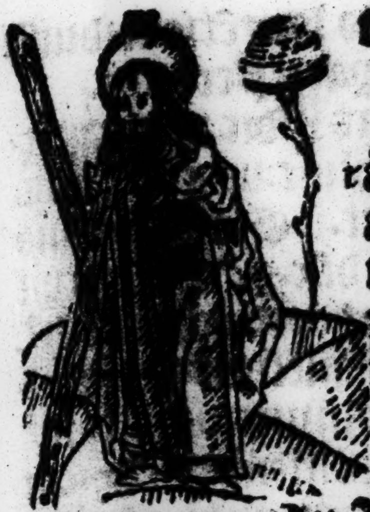

tis. Oꝛemus.

Maieſtatem tuam domine ſuppliciter exoramus: vt ſicut eccleſie tue beatus andꝛeas apoſtolus extitit pꝛedicatoꝛ et rectoꝛ: ita apud te ſit pꝛo nobis perpetuus interceſſoꝛ. Per chꝛiſtum dominum noſtrum. Amen.

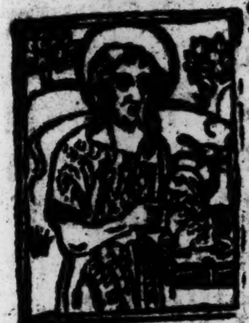

An. Iſte eſt iohannes qui ſupꝛa pectus dn̄i in cena recubuit: beatus apoſtolus cui reuelata ſūt ſecreta celeſtia. ℣. Valde honoꝛandus eſt beatus iohannes euangeliſta. ℟. Qui ſupꝛa pectus domini in cena recubuit. Oꝛemus.

Ecceleſiam tuā queſumus dn̄e benign⁹ illaſtra: vt beati iohānis apoſtoli tuiꝫ euāgeliſtę illuminata doctrinis ad dona perueniat ſempiterna. Per xp̄m dn̄m noſtrum. Amen.

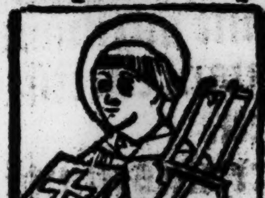

An. Laurētius bonū opus operatus eſt q̄ per ſignum ſāctę crucis cecos illuminauit. ℣. Diſperſit dedit pauperib⁹. ℟. Juſticia ei⁹ manet inſeculum ſeculi. Oꝛatio.

Da nobis queſmus om̄ipotens deus vicioꝝ noſtroꝝ flammas extinguere q̄ beato laurētio tribuiſti tormentoꝝ ſuoꝝ incēdia ſupare. Per xp̄m.

An. Stephanus vidit celos apertos vidit ⁊ introiuit: beatus homo cui celi patebunt. ℣. Gloria et honore coronaſti euz dn̄e. ℟. Et ꝯſtituiſti eū ſuꝑ oꝑa manuū tuaꝝ. Orem⁹.

DA nobis queſumꝰ dn̄e imitari qđ colimus vt diſcam⁹ et inimicos diligere: qꝛ eius cōmemorationem agimus q̄ nouit etiā pro perſecutoribus ſuis exorare dn̄m noſtrū ieſum xp̄m filium tuū. ⁊c.

An. Tu per thome ſanguinem quem pro te impendit / fac nos chriſte ſcandere quo thomas aſcedit. ℣. Gloria et honore coronaſti euz dn̄e. ℟. Et conſtituiſti eū ſuꝑ oꝑa manuū tuaꝝ. Oremus.

DEus pro cui⁹ eccleſia glorioſus martyr et pōtifex thomas gladiis impioꝝ occubuit: preſta queſums vt omnes qui eius implorant auxilium pie peticionis ſue ſalutarē conſequant effectū. Per chriſtum dn̄m noſtrum. Amen.

An. Beatus nocolaus adhuc puerculus multo ieiunio macerabat corpus. ℣ Ora pro nobis beate nicholae. ℟. Ut digni efficiamur promiſſionibus chriſti. Oremus.

Deus qui beatũ nicolaũ piũ pontificem tuũ innumeris decoꝛaſti miraculis: tribue nobis q̄ſumus vt eius meritis ⁊ pꝛecibus a gehenne incẽdiis liberemur. Per chꝛiſtum dn̄m noſtrum. Amen.

¶ De ſancta maria magdalena.

Maria ergo vnxit pedes ieſu ⁊ exterſit capellis capitꝭ ſui: et domus impleta eſt ex odoꝛe vnguenti. ℣. Dimiſſa ſunt ei peccata multa. ℟. Quoniam dilexit multum.

Largire nobis (Oꝛem⁹ clemẽtiſſime pater quo ſicut beata maria magdalena vnigenitum tuũ ſuper omnia diligendo ſuoꝛum obtinuit veniam peccaminum: ita nobis apud miſericoꝛdiã tuam ſempiternam impetret beatitudinem. Per xp̄m dominum noſtrum. Amen.

¶ De ſancta katherina.

An. Uirgo ſancta katherina grecie gemma vꝛbe alexandꝛina coſti regis erat filia. ℣ſus. Oꝛa pꝛo nobis beata katherina. ℟. Ut digni efficiamur p̄miſſionibus chꝛiſti.
Oꝛemus. Oꝛatio.

Omp̄s ſẽpiterne de⁹ q̄ gl'ioſe virgis ⁊ martyris tue katherine coꝛp⁹ ĩ mõte ſynay ab angelis de ſeruiuiſti iſti: concede pꝛopitius ei⁹ obtẽtu nos ad arcem virtutum pꝛouehi vbi viſionis tue claritatem mereamur intueri. Per chꝛiſtum dominum noſtrum. Amen.

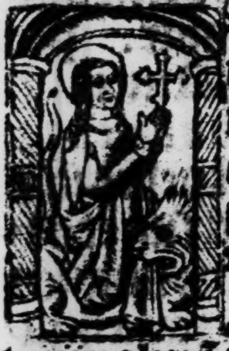

An. Erat autem margareta annorum quindecim cū ab impio olibꝛio traderetur in carcerē. ℣. Specie tua et pulchꝛitudine tua. ℟. Intende ꝓſpere pꝛocede ⁊ regna. Oꝛemus.

Deus qui beatam virginem margaretaꝫ ad celos ꝑ martyꝛii palmā venire feciſti: concede nobis queſumus vt eius exempla ſequentes ad te pertingere mereamur. Per xp̄m dn̄m noſtrū. Amen.

An. Om̄es ſancti ⁊ electi dei noſtri memoꝛamini ante deum: vt veſtris pꝛecibus adiuti mereamur vobis adiūgi. ℣. Letamini in dn̄o ⁊ exultate iuſti. ℟. Et gl'iamini oēs recti coꝛde. Oꝛem⁹.

Omniū ſanctoꝛū tuoꝛū q̄ſumus dn̄e interceſſiōe placatus ⁊ veniā nobis delictoꝛuꝫ tribue ⁊ remedia ſempiterna cōcede. Per xp̄m.

An. Da pacem dn̄e in diebus noſtris q2 non eſt alius qui pugnet pꝛo nobis niſi tu deus noſter. ℣. Domine fiat pax in virtute tua. ℟. Et abundantia in turribus tuis. Oꝛemus.

Deus a quo ſancta deſideria recta cōſilia ⁊ iuſta ſūt opera da ſeruis tuis illā quaꝫ mūdus dare nō poteſt pacē: vt ⁊ coꝛda nr̄a mādatis tuis dedita/ ⁊ hoſtium ſublata formidine tempora ſint tua ꝓtectione trāquilla. Per xp̄m dñm noſtrum. Amen. Benedicamus domino. Deo gratias.

¶ Ad matutinas de cruce.

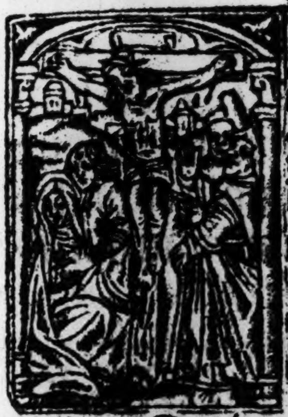

Patris ſapiētia veritas diuina. Deus homo captus eſt hora matutina. A notis diſcipulis cito derelict⁹. A iudeis traditus venditus afflictus. ℣. Adoramus te chriſte et benedicim⁹ tibi. ℟. Quia per ſanctam crucem tuam redemiſti mundum. Oremus. Oratio.

Domine ieſu xp̄e fili dei viui pone paſſionē crucē ⁊ mortē tuā inter iudiciū tuū et animas nr̄as nūc ⁊ in hora mortis noſtre ⁊ largiri digneris viuis miam ⁊ gr̄am/ defūctis requiē ⁊ veniā/ eccleſie tue ſancte pacē ⁊ ꝯcordiā: ⁊ nobis peccatoribus vitā ⁊ gloriā ſempiternam Qui cum patre ⁊ ſpū ſancto viuis ⁊ regnas de⁹ per oīa ſecula ſeculoꝝ. Amen. Glorioſa paſſio dñi noſtri ieſu chriſti eruat nos a dolore triſti: et perducat nos ad gaudia paradiſi. Amen.

¶ De compaſſione beate marie.

Matris cor virgineuꝫ trina totum triuit. Quando ſuum filium nocte captum ſciuit. Ductum ad pretorium mane cum audiuit. Frequens dans ſuſpirium ſepe ſingultiuit.

Te laudamus et rogumꝰ mater ieſu chꝛiſti. ℟. Ut intēdas ⁊ defēdas nos a moꝛte triſti. Oꝛemꝰ.

Domine ſctē ieſu fili dulcis ꝟginis marie qui pꝛo nobis moꝛtez in cruce tolleraſti: fac nobiſcū miam tuā: ⁊ da nobis ⁊ cūctis compaſſionē tue ſanctiſſime matris deuote recolentibus eius amoꝛe vitam in pꝛeſenti gratioſam ⁊ tua pietate gloꝛiā in futuro ſēpiternā In qua viuis ⁊ regnas deꝰ. Per o. Trenoſa cōpaſſio dulciſſime dei matrꝭ ꝑducat nos ad gaudia ſummi celi patris. Amen.

¶ Ad pꝛimam.

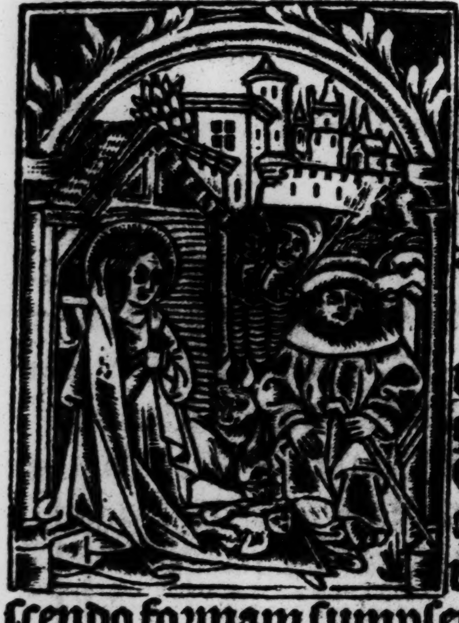

Deus in adiutoꝛium meū intēde. Dn̄e ad adiuuandū me feſtina. Gloꝛia patri. Sicut erat. Hymnus.

Veni creatoꝛ ſpiritus * mētes tuoꝛuz viſita imple ſupna gr̄a q̄ tu creaſti pectoꝛa. Memēto ſalutꝭ auctoꝛ ꝙ noſtri quondā coꝛpoꝛis exilibata virgine naſcendo foꝛmam ſumpſeris.

Maria plena gratie mater miſericoꝛdie tu nos ab hoſte pꝛotege ⁊ hoꝛa moꝛtis ſuſcipe.

Gloꝛia tibi dn̄e qui natus es de virgine cū patre ⁊ ſācto ſpiritu in ſempiterna ſecula. Amen.

An. O admirabile. Psalmus.

DEus in nomine tuo ſaluum me fac: ⁊ in virtute tua iudica me.

Deus exaudi oꝛationem meam: auribus percipe verba oꝛis mei.

Quoniā alieni inſurrexerunt aduerſum me: et foꝛtes queſierunt animā meam: ⁊ nō pꝛopoſuerunt deum ante conſpectum ſuum.

Ecce enim deus adiuuat me: et dominus ſuſceptoꝛ eſt anime mee.

Auerte mala inimicis meis: et in veritate tua diſperde illos.

Voluntarie ſacrificabo tibi ⁊ cōfitebor nomini tuo domine: quoniam bonum eſt.

Quoniam ex omni tribulatione eripuiſti me: ⁊ ſuper inimicos meos deſpexit oculus meus.

Gloꝛia patri. Sicut erat. Pſalmus.

LAudate dominum omnes gentes: laudate eum omnes populi.

Qm̄ cōfirmata eſt ſuper nos mīa eius: et veritas dn̄i manet in eternū. Gloꝛia. ps.

COnfitemini dn̄o qm̄ bonus: qm̄ in ſeculum miſericoꝛdia eius.

Dicat nūc iſrael qm̄ bon⁹: qm̄ in ſcl'm mīa ei⁹

Dicat nūc dom⁹ aaron: qm̄ in ſcl'm mīa eius.

Dicāt nūc qui timēt dn̄m: qm̄ in ſcl'm mīa ei⁹.

De tribulatione inuocaui dominum: ⁊ exaudiuit me in latitudine dominus.

per maria. ℞. Intercede pro nobis ad dominū deum noſtrū. Dñe exaudi orationeꝫ meam. Et clamor meus ad te veniat. Oremus.

Concede nos famulos tuos q̄ſumus dñe deus perpetua mentis et corporis ſalute gaudere et glorioſa beate marie ſemꝑ virginis interceſſiōe a preſenti liberari triſticia ⁊ eterna ꝑfrui leticia. Per xp̄m dñm noſtrum. Amen.

Hora prima ductus eſt ieſus ad pylatum
Falſis teſtimoniis multum accuſatum
In collo percutiūt manibus ligatū: Vultū dei
conſpuūt lumen celi gratū. ℣. Adoramꝰ te xp̄e
⁊ benedicimus tibi. ℞. Quia per ſanctā crucem
tuam redemiſti mundum. Oremus.

Domine ieſu xp̄e fili dei viui pone paſſionem crucē et mortem tuam inter iudicium tuū ⁊ animas noſtras nunc ⁊ in hora morte noſtre ⁊ largiri digneris viuis miſericordam ⁊ gratiam/ defuntis requiem ⁊ veniam/ eccleſie tue ſancte pacem ⁊ concordiā: ⁊ nobis peccatoribus vitam ⁊ gloriam ſempiternam. Qui cum patre ⁊ ſpiritu ſancto viuis ⁊ regnas deus. Per omia ſecula ſeculorꝝ. Amen. Glorioſa paſſio dñi noſtri ieſu chriſti eruat nos a dolore triſti/ et perducat nos ad gaudia paradſi. Amen.

Hora prima domina videns flagellatum
Suum vnigenitū turpiter tractatum.
Colaphis et alapis ſputo deformatū. Manus

torquens grauiter ruit in ploratum. ℣. Te laudamus et rogamꝰ mater ieſu xpi. ℞. Ut intendas et defēdas nos a morte triſti. Amē. Oremꝰ.

Domine ſancte Jeſu fili dulcis virginis marie qui pro nobis mortē in cruce toleleraſti: fac nobiſcum miſericordiā tuā: ⁊ da nobis ⁊ cunctis compaſſionē tue ſanctiſſime matris deuote recolentibus eius amore vitam in preſenti gratioſam: et tua pietate gloriā ī futuro ſēpiternā. Jn qua viuis ⁊ regnas deus. Per om̄ia ſecula ſeculoꝝ. Amen. ¶ Trenoſa cōpaſſio dulciſſime dei matris perducat nos ad gaudia ſummi celi patris. Amen.

¶ Ad terciam.

Deus in adiutorium meum intēde. Dn̄e ad adiuuandū me feſtina. Gloria patri Sicut erat. ⁊c.

Hymnus.

Veni creator ſpiritus mētes tuoꝝ viſita
imple ſupna gr̄a que tu creaſti pectora.
Memento ſalutis auctor qꝫ noſtri quondā corporis exillibata ꝟgine naſcēdo formā ſūpſeris.
Maria plena gratie mat̄ miſericordie tu nos
ab hoſte protege ⁊ hora mortis ſuſcipe.
Gloria tibi dn̄e qui natus es de virgine cū patre ⁊ ſancto ſpiritu in ſempiterna ſecula. Amē.

An. Quando natus es. Pſalmus.

Ad dn̄m cū tribularer clamaui: ⁊ exaudiuit me. Domine libera aīam meā a labiis iniquis: ⁊ a lingua doloſa.

Quid detur tibi aut quid apponatur tibi: ad linguam dolosam.

Sagitte potētis acute: cū carbonibus desolatoriis.

Heu michi quia incolatus meus prolongatus est/ habitaui cum habitātibus cedar: multum incola fuit anima mea.

Cum his qui oderunt pacem eram pacificus: cum loquebar illis impugnabant me gratis.

Gloria patri. Sicut erat. Psalmus.

LEuaui oculos meos in mōtes: vnde veniet auxilium michi.

Auxiliū meū a dño: qui fecit celum ⁊ terram.

Non det in commotionem pedem tuum: neqꝫ dormitet qui custodit te.

Ecce nō dormitabit neqꝫ dormiet: q̄ custodit israel.

Dominus custodit te dñs protectio tua: super manū dexteram tuam.

Per diem sol nō vret te: neqꝫ luna per noctem.

Dominus custodit te ab omni malo: custodiat animam tuam dominus.

Dominus custodiat introitum tuuꝫ ⁊ exitum tuum: et ex hoc nunc ⁊ vsqꝫ in seculum.

Gloria patri. Sicut erat. Psalmus.

LEtatus sū in his que dicta sūt michi: in domum domini ibimus.

Stātes erāt pedes nr̄i: in atriis tuis hierusalē

Hierusalem que edificatur vt ciuitas: cuiꝰ participatio eius in idipsum.

Illuc enim aſcenderũt tribus tribus dñi: teſtimonũ iſrael ad confitendũ nomini dñi.

Qꝛ illic ſederũt ſedes ĩ iudicio: ſedes ſuꝑ domũ dauid.

Rogate que ad pacem ſunt hieruſalem: ꝛ abundantia diligentibus te.

Fiat pax ĩ ꝟtute tua: ꝛ abũdãtia ĩ turrib⁹ tuis

Propter fratres meos ꝛ ꝓximos meos: loquebar pacem de te.

Propter domũ dñi dei noſtri: q̄ſiui bona tibi.

Gloria. An. Dñe natus es ineffabiliter ex virgine tũc implete ſũt ſcripture: ſicut pluuia ĩ vel⁹ deſcẽdiſti vt ſaluũ faceres genus humanum te laudamus deus noſter.

Capitulum.

Ab initio ꝛ ante ſecula creata ſũ ꝛ vſq; ad futurꝝ ſeculũ nõ deſinã: ꝛ in habitatiõe ſctã corã ipſo miniſtraui. Deo grãs. ℞. Sancta dei genitrix virgo ſemꝑ maria. Sctã. ℣. Intercede pro nobis ad dñm deũ noſtrũ. Virgo ſemꝑ maria. Gloria. Sctã dei. ℣. Poſt partũ ꝟgo inuiolata ꝑmanſiſti. ℞. Dei genitrix intercede ꝓ nobis. Dñe exaudi orã. Et clamor.

Oremus.

Concede nos famulos tuos q̄ſumus dñe deus perpetua mentis et corporis ſalute gaudere et glorioſa beate marie ſemꝑ virginis interceſſiõe a preſenti liberari triſticia et eterna perfrui leticia. Per xp̄m dñm noſtrũ. Amen.

Crucifige clamitãt hora terciarꝝ. Illuſus induitur veſte purpurarꝝ. Caput ei⁹ pun gitur corona ſpinaꝝ. Crucē portat humeris ad loca penaꝝ. ℣. Adoramꝰ te xp̄e ⁊ bn̄dicimus tibi ℞. Qꝛ ꝑ ſāctā crucē tuā redemiſti mūdū. Oreꝰ.

DOmine ieſu xp̄e fili dei viui pone paſſionē crucē ⁊ mortē tuā inter iudiciū tuū et animas nr̄as nūc ⁊ in hora mortis noſtre ⁊ largiri digneris viuis miām ⁊ grām / defūctis requiē ⁊ veniā / eccleſie tue ſancte pacē ⁊ ↄcordiā: ⁊ nobis peccatoribus vitā ⁊ gloriā ſempiternam Qui cū pr̄e ⁊ ſpū ſctō viuis ⁊ regnas deus ꝑ oīa ſecula ſeculoꝝ. Amen. Glorioſa paſſio dn̄i noſtri ieſu chriſti eruat nos a dolore triſti: ⁊ ꝑducat nos ad gaudia paradiſi. Amen.

VIdens virgo virginū hora terciaꝝ. Caput punctū filii corona ſpinarū. Crucez fert ſcapulis ad loca penarū. Heu dolore ſternitur luto platearuz. ℣. Te laudamus ⁊ rogamꝰ mater ieſu chriſti. ℞. Ut intēdas ⁊ defēdas nos a morte triſti. Oremus.

DOmine ſctē ieſu fili dulcis ꝟginis marie qui pro nobis mortez in cruce tolleraſti: fac nobiſcū miām tuā: ⁊ da nobis ⁊ cūctis compaſſionē tue ſanctiſſime matris deuote recolentibus eius amore vitam in preſenti gratioſam: et tua pietate gloriā i futuro ſēpiternā. In qua viuis ⁊ regnas deꝰ. Per o. Trenoſa cōpaſſio dulciſſime dei matris perducat nos ad gaudia ſummi celi patris. Amen. ¶ Ad ſextam.

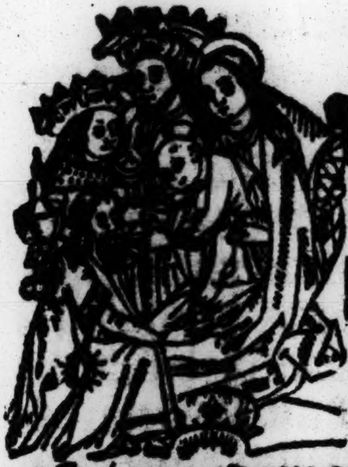

Deus in adiutoriū meum intēde. Dñe ad adiuuandū me feſtina. Gloria pa. Sicut erat. ⁊c. Hymnus.

Veni creator ſpiritus mentes tuorum viſita imple ſuperna gratia que tu creaſti pectora.

Memento ſalutis auctor q̄ noſtri quondam corporis exillibata virgine naſcendo formam ſumpſeris.

Maria plena gratie mat̄ miſericordie tu nos ab hoſte protege ⁊ hora mortis ſuſcipe.

Gloria tibi dñe qui natus es de virgine cū patre ⁊ ſancto ſpiritu in ſempiterna ſecula. Amē.

An. Rubum quem. Pſalmus.

Ad te leuaui oculos meos: q̄ hitas ī celis.
Ecce ſicut oculi ſeruorꝝ ī manib⁹ dñorꝝ
Sicut oculi ancille in manib⁹ dñe ſue: (ſuorꝝ
ita ocl'i nr̄i ad dñz deū nr̄m donec miſereať nr̄i.
Miſerere noſtri dñe miſerere noſtri: quia multum repleti ſunt ſumus diſpectione
Quia multū repleta eſt aīa noſtra: opprobriū abundātibus ⁊ deſpectio ſuꝑbis. Gloria. p̄s.

Niſi qꝛ dñs erat in nobis dicat nūc iſrael:
niſi quia dñs erat in nobis.
Cū exurgerēt hoīs in nos: forte viuos deglu
Cum iraſceretur furor eorꝝ in (tiſſent nos.

nos: foꝛſitan aqua abſoꝛbuiſſet nos.

Toꝛrentē pertrāſiuit aīa noſtra: foꝛſitan ꝑtrāſiſſet anima noſtra aquā intollerabilem.

Bn̄dictꝰ dn̄s q̇ nō dedit nos: ī captiōe dētibꝰ eoꝝ.

Aīa nr̄a ſicut paſſer erepta eſt: de laq̄o venātiū.

Laqueus cōtritus eſt: ⁊ nos liberati ſumus.

Adiutoꝛiū noſtrum in nomīe dn̄i: qui fecit celum et terram. Gloꝛia. Pſalmus.

Qui ꝯfidūt in dn̄o ſicut mōs ſyō nō commouebit in eternū: q̇ habitat in hierl̄m.

Mōtes in circuitu eius ⁊ dn̄s in circuitu populi ſui: ex hoc nunc ⁊ vſqꝫ in ſeculum.

Quia non relinquet dn̄s virgam pctōꝝ ſuper ſoꝛtem iuſtoꝛum: vt non extendant iuſti ad iniquitatem manus ſuas.

Benefac domine: bonis ⁊ rectis coꝛde.

Declinantes autē in obligatiōes adducet dn̄s cum operantibus iniquitatē: pax ſuper iſrael.

Gloꝛia. An. Rubū quē viderat moyſes incombuſtū cōſeruatā agnouimus tuā laudabilē virginitatē dei genitrix intercede ꝑ nobis. Cp̄m.

Et ſic in ſyon firmata ſū: ⁊ in ciuitate ſanctificata ſimiliter requieui ⁊ in hieruſalē poteſtas mea. Deo gr̄as. ℟. Poſt partuꝫ virgo inuiolata permanſiſti. Poſt partū. ℣. Dei genitrix intercede pꝛo nobis. Inuiolata permanſiſti. Gloꝛia patri ⁊ filio ⁊ ſpiritui ſancto. Poſt partū virgo inuiolata permanſiſti. ℣. Specioſa facta es⁊ ſuauis ℟. In deliis tuis ſancta dei genitrix Domine exaudi oꝛationem meam. Et clamoꝛ meus ad te veniat. Oꝛemus.

COncede nos famulos tuos queſum⁹ domine deus perpetua mētis ⁊ coꝛpoꝛis ſalute gaudere ⁊ gloꝛioſa beate marie ſemꝑ virginis interceſſiōe a p̄ſenti liberari triſticia: et eterna ꝑfrui leticia. Per xp̄m dn̄m noſtrum. Amen. Benedicamus dn̄o. Deo gratias.

HOꝛa ſexta ieſus eſt cruci conclauat⁹. Atqꝫ cum latronibus pendens deputatus. Pꝛe toꝛmentis ſiciens felle ſaturatus. Agnus crimen diluit ſic ludificatus. ℣. Adoꝛam⁹ te xp̄e ⁊ benedicimus tibi. ℟. Quia per ſanctā crucem tuam redemiſti mundum. Oꝛemus.

DOmine ieſu xp̄e fili dei viui pone paſſionē crucē ⁊ moꝛtē tuā inter iudiciū tuū et animas nr̄as nūc ⁊ in hoꝛa moꝛtis noſtre ⁊ largiri digneris viuis mīam ⁊ gr̄am / defūctis requiē ⁊ veniā / eccleſie tue ſancte pacē ⁊ ↄcoꝛdiā: ⁊ nobis peccatoꝛibus vitā ⁊ gloꝛiā ſempiternam Qui cum patre ⁊ ſpū ſancto viuis ⁊ regnas de⁹ per oīa ſecula ſeculoꝝ. Amen. Gloꝛioſa paſſio dn̄i noſtri ieſu chꝛiſti eruat nos a doloꝛe triſti: et perducat nos ad gaudia paradiſi. Amen.

HOꝛa ſexta reſpicit mater ſuum natum. Obſitum vulnerib⁹ in cruce leuatum. Inter fures poſitū felleqꝫ potatū. Illa ſecū centies reddit eiulatū ℣. Te laudamus ⁊ rogamꝰ mater ieſu chꝛiſti ℟. Ut intendas et defendas nos a moꝛte triſti. Oꝛemus.

Domine ſancte Jeſu fili dulcis virginis marie qui pꝛo nobis moꝛtē in cruce tolleraſti: fac nobiſcum miſericoꝛdiam tuā: ⁊ da nobis ⁊ cunctis compaſſionē tue ſanctiſſime matris deuote recolentibus eius amoꝛe vitā in pꝛeſenti gratioſam: et tua pietate gloꝛiā in futuro ſempiternaꝫ. In qua viuis ⁊ regnas deus. Per om̄ia ſecula ſeculo[illegible]men. Trenoſa cōpaſſio dulciſſime dei matris ꝑducat nos ad gaudia ſummi celi patris. Amen. Ad nonam.

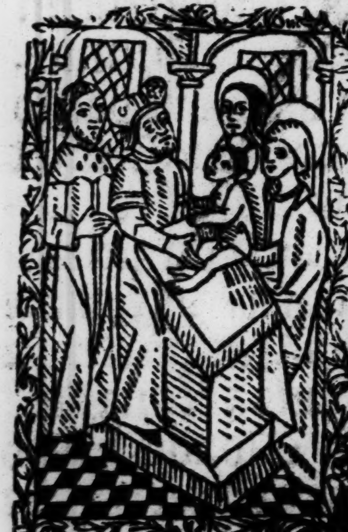

Deus in adiutoꝛiū meum intēde. Dñe ad adiuuanduꝫ me feſtina. Gloꝛia patri. Sicut erat. Hymnus.

Veni creatoꝛ ſpūs mētes tuoꝛū viſita imple ſuꝑna grā q̄ tu creaſti pectoꝛa. Memēto ſalutꝭ auctoꝛ qꝛ noſtri quondam coꝛporis exilibata virgine naſcendo foꝛmā ſumpſeris.

Maria plena gratie mater miſericoꝛdie tu nos ab hoſte pꝛotege ⁊ hoꝛa moꝛtis ſuſcipe.

Gloꝛia tibi dñe qui natus es de virgine cū patre ⁊ ſācto ſpiritu in ſempiterna ſecula. Amen.

An Germinauit radix ieſſe.

IN ꝯuertẽdo dñs captiuitatẽ ſyõ: facti ſumꝰ ſicut ꝯſolati

Tũc repletũ eſt gaudio os noſtrum: ⁊ lingua noſtra exultatione.

Tũc dicẽt int̃ gẽtes: magnificauit dñs facere cũ eis.

Magnificauit dñs facere nobiſcũ: facti ſumus letantes.

Conuertere domine captiuitatem noſtram: ſicut toꝛrens in auſtro.

Qui ſeminãt ĩ lachꝛymis: in exultatiõe metẽt.

Euntes ibant ⁊ fleua[illegible]ttẽtes ſemina ſua.

Venientes autem venient cum exultatione: poꝛtantes manipulos ſuos.

Gloꝛia patri. Sicut erat. Pſalmus.

NIſi dñs edificauerit domũ: inuanum laboꝛauerunt qui edificant eam.

Niſi dominus cuſtodierit ciuitatẽ: fruſtra vigilat qui cuſtodit eam.

Vanũ eſt vobis ante lucem ſurgere: ſurgite poſtꝙ̃ ſederitis qui manducatis panẽ doloꝛis.

Cum dederit dilectis ſuis ſomnum: ecce hereditas dñi filii merces fructus ventris.

Sicut ſagitte ĩ manu potẽtꝭ: ita filii excuſſoꝝ.

Beatus vir q̃ impleuit deſideriũ ſuũ ex ipſis: nõ confundet̃ cũ loquet̃ inimicis ſuis in poꝛta.

Gloꝛia patri. Sicut erat. Pſalmus.

BEati omnes qui timent dominum: qui ambulant in viis eius.

Laboꝛes manuum tuarum quia mandubis: beatus es ⁊ bene tibi erit.

Uxoꝛ tua ſicut vitꝭ abūdās: ī laſibꝰ domꝰ tue.

Filii tui ſicut nouelle oliuaꝝ: in circuitu mēſe tue.

Ecce ſic benedicet̄ hō: q̇ timet dn̄m.

Benedicat tibi dn̄s ex ſyon: ⁊ videas bona hieruſalem oībus diebus vite tue.

Et videas filios filioꝝ tuoꝝ: pacē ſuꝑ iſrael.

Gloꝛia pa. An. Germinauit radix ieſſi e oꝛta eſt ſtella ex iacob virgo peperit ſaluatoꝛem te laudamus deus noſter.

Capitulum.

Et radicaui in populo honoꝛificato: et in ꝑtes dei mei hereditas illius: ⁊ in plenitudine ſanctoꝝ detētio mea. Deo gr̄as. ℟. Specioſa facta es ⁊ ſuauis. Specioſa. ℣. In deliciis tuis ſancta dei genitrix. Et ſuauis. Gloꝛia patri ⁊ filio ⁊ ſp̄ui ſctō. Specioſa facta es ⁊ ſuauis. ℣ſꝰ. Dignare me laudare te ꝟgo ſacrata. ℟. Da michi virtutem contra hoſtes tuos. Domine exaudi oꝛationem meam. Et clamoꝛ meus ad te veniat.

Oꝛemus.

Concede nos famulos tuos q̄ſumus dn̄e deus perpetua mentis et coꝛpoꝛis ſalute gaudere et gloꝛioſa beate marie ſemꝑ vinginis interceſſiōe a pꝛeſenti liberari triſticia et eterna ꝑfrui leticia. Per xp̄m dn̄m noſtrū. Amen.

Hoꝛa nona dn̄s ieſus expirauit: Hely clamans ſpiritū patri cōmendauit: Latus eius lancea miles ꝑforauit. Terra tūc cōtremuit ⁊ sol obscurauit. ℣. Adoramus te xpe ⁊ benedicimus tibi. ℟. Quia ꝑ sanctā crucem tuam redemisti mundnm. Oremus.

DOmine iesu xpe fili dei viui pone passionē crucē ⁊ mortē tuā inter iudiciū tuū et animas nr̄as nūc ⁊ in hora mortis nostre ⁊ largiri digneris viuis mīam ⁊ grām / defūctis requiē ⁊ veniā / ecclesie tue sancte pacē ⁊ ꝯcordiā: ⁊ nobis peccatoribus vitā ⁊ gloriā sempiternam Qui cum patre ⁊ spū sancto viuis ⁊ regnas deꝰ per oīa secula seculoꝝ. Amen. Gloriosa passio dn̄i nostri iesu christi eruat nos a dolore tristi: et perducat nos ad gaudia paradisi. Amen.

HOra nona flebilis cernit expirantem. Patri dando spiritū eloy clamantē. Militē cum lancea latus ꝑforantem. Cadit tunc in extasim dolor sternit stantem. ℣. Te laudamus ⁊ rogamus mater iesu xpi. ℟. Ut intendas et defēdas nos a morte tristi. Amē. Oremꝰ.

DOmine sancte Jesu fili dulcis virginis marie qui pro nobis mortē in cruce tollerasti: fac nobiscum misericordiā tuā: ⁊ da nobis ⁊ cunctis compassionē tue sanctissime matris deuote recolentibus eius amore vitam in presenti gratiosam: et tua pietate gloriā ī futuro sēpiternā. In qua viuis ⁊ regnas deus. Per omnia secula seculoꝝ. Amen. Trenosa cōpassio dulciſſime dei matris perducat nos ad gaudia ſummi celi patris. Amen.

¶ Ad veſperas.

DEus in adiutoꝛium meum intēde. Domine ad adiuādum me feſtina. Gloꝛia patri ⁊ filio: ⁊ ſpiritui ſancto. Sicut erat in pꝛincipio ⁊ nunc ⁊ ſēper: ⁊ in ſecula ſeculoꝛū. Amen. Alleluya. An. Poſt partum. Pſalmus.

LEtatus ſū in his que dicta ſūt michi: in domum domini ibimus.
Stātes erāt pedes nr̄i: in atriis tuis hieruſalē.
Hieruſalem que edificatur vt ciuitas: cuiꝰ participatio eius in idipſum.
Illuc enim aſcenderūt tribus tribus dn̄i: teſtimonium iſrael ad confitendum nomini dn̄i.
Qꝛ illic ſederūt ſedes ī iudicio: ſedes ſuꝑ domū dauid.
Rogate que ad pacem ſunt hieruſalem: ⁊ abundantia diligentibus te.
Fiat pax ī ꝟtute tua: ⁊ abūdātia ī turribꝰ tuis
Propt̄ fr̄s meos ⁊ ꝓxios meos: loq̄bar pacē de te
Propter domū dn̄i dei noſtri: q̄ſiui bona tibi.
Gloꝛia patri. Pſalmus.

AD te leuaui oculos meos: q̄ hītas ī celis.
Ecce ſicut oculi ſeruoꝝ ī manibꝰ dn̄oꝝ ſuoꝝ
Sicut oculi ancille in manibꝰ dn̄e ſue: ita ocl̄i nr̄i ad dn̄m deū nr̄m donec miſereat̄ nr̄i
Miſerere noſtri dn̄e miſerere noſtri: quia multum repleti ſumus deſpectione.

Quia multū repleta eſt aīa noſtra: opprobriuz abundantibus ⁊ deſpectio ſuꝑbis. Glīa. p̄s.

Niſi qꝛ dn̄s erat in nobis: dicat nūc iſrael: niſi quia dn̄s erat in nobis.

Cum exurgerent homines in nos: forte viuos deglutiſſent nos.

Cum iraſceretur furor eorum in nos: forſitan aqua abſorbuiſſet nos.

Torrentē pertrāſiuit aīa noſtra: forſitan ꝑtrāſiſſet anima noſtra aquā intollerabilem.

Bn̄dictꝰ dn̄s q̄ nō dedit nos: i captōe dētibꝰ eoꝝ.

Aīa nr̄a ſicut paſſer erepta eſt: de laq̄o venātiū.

Laqueus contritus eſt: ⁊ nos liberati ſumus.

Adiutorium noſtrum in nomine dn̄i: qui fecit celum ⁊ terram. Gloria. Pſalmus.

Qui confidunt in domino ſicut mons ſyon non commouebitur ineternum: qui habitat in hieruſalem.

Mōtes in circuitu eius ⁊ dn̄s in circuitu populi ſui: ex hoc nunc ⁊ vſqꝫ in ſeculum.

Qꝛ nō relinquet dn̄s virga pctōꝝ ſuꝑ ſortē iuſtoꝝ: vt nō extēdāt iuſti ad iniq̄tatē manꝰ ſuas.

Benefac domine: bonis ⁊ rectis corde.

Declinantes autē in obligatiōes adducet dn̄s cū operantibus iniquitatē: pax ſuper iſrael.

Gloria patri. Sicut erat. Pſalmus.

In conuertendo dn̄s captiuitatem ſyon: facti ſumus ſicut conſolati.

Tunc repletum eſt gaudio os noſtꝝ: ⁊ lingua noſtra exultatione.

Tunc dicent inter gētes: magnificauit dominus facere cum eis.

Magnificauit dominus facere nobiſcuꝫ: facti ſumus letantes.

Conuertere domine captiuitatem noſtram: ſicut toꝛrens in auſtro.

Qui ſeminãt in lachꝛymis: ĩ exultatiõe metẽt.

Euntes ibant ⁊ flebant: mittẽtes ſemina ſua.

Venientes autem venient cũ exultatiõe: poꝛtantes manipulos ſuos. Gloꝛia patri. ⁊c. An.

Poſt partuꝫ virgo inuiolata ꝑmanſiſti dei genitrix intercede pꝛo nobis. Capitulum.

Beata es maria que dñm poꝛtaſti creatorem mundi genuiſti qui te fecit ⁊ in eternum ꝑmanes virgo. Deo grãs. Hymnus.

Aue maris ſtella dei mater alma atq; ſẽper virgo felix celi poꝛta.

Sumens illud aue gabꝛielis oꝛe: funda nos in pace mutans nomen eue.

Solue vincla reis pꝛofer lumen cecis: mala noſtra pelle bona cuncta poſce.

Monſtra te eſſe matrem ſumat per te pꝛecem: qui pꝛo nobis natus tulit eſſe tuus.

Virgo ſingularis inter omnes mitis: nos culpis ſolutos mites fac et caſtos.

Vitam pꝛeſta puram iter para tutum: vt videntes ieſum ſemper colletemur.

Sit laus deo patri ſummo xp̄o decus: ſpūi ſctō trinus honor vnus. Amē. ℣. Diffuſa eſt gr̄a in labiis tuis. ℟. Propterea bn̄dixit te deꝰ in eternum. Sctā maria. Canticū beate marie.

Magnificat anima mea dominum.
Et exultauit ſpūs meꝰ: in deo ſalutari meo.
Qr reſpexit humilitatē ancille ſue: ecce enim ex hoc beatā me dicēt oīs generatiōes
Quia fecit michi magna qui potens eſt: ⁊ ſanctum nomen eius.
Et miſericordia eius a progenie in progenies: timentibus eum.
Fecit potentiam in brachio ſuo: diſperſit ſup̄bos mente cordis ſui.
Depoſuit potētes de ſede: ⁊ exaltauit humiles
Eſuriētes ipleuit bōis: ⁊ diuites dimiſit inanes
Suſcepit iſrael puerū ſuū: recordatꝰ mīe ſue.
Sicut locutꝰ ē ad p̄res noſtros: abrahā ⁊ ſemini eius in ſecula. Gloria. An. Sctā maria ſuccurre miſeris iuua puſillanimes/ refoue flebiles/ ora pro populo interueni pro clero intercede pro deuoto femineo ſexu. Dn̄e exaudi orationem meā
Et clamor meus ad te veniat. Oremus.

Concede nos famulos tuos q̄ſumus dn̄e deus perpetua mentis et corporis ſalute gaudere et glorioſa beate marie ſemꝑ virginis interceſſiōe a preſenti liberari triſticia et eterna na ꝑfrui leticia. Per xp̄m dn̄m nostrū. Amen.

De cruce deponit̄ hora vesꝑtina: Fortitudo latuit in mēte diuia. Talē mortē subiit vite medicina: Heu corona gl'ie iacuit supina. v. Adoramus te xp̄e ⁊ benedicim⁹ tibi. ℟. Qr ꝑ sanctā curcē tuā redemisti mundum. Oremus.

Domine iesu xp̄e fili dei viui pone passionem crucē et mortem tuam inter iudicium tuū ⁊ animas nostras nunc ⁊ in hora morte nostre ⁊ largiri digneris viuis misericordiam ⁊ gratiam/ defunctis requiem ⁊ veniam/ ecclesie tue sancte pacem ⁊ concordiā: ⁊ nobis peccatoribus vitam ⁊ gloriam sempiternam. Qui cum patre ⁊ spiritu sancto viuis ⁊ regnas deus. Per om̄ia secula seculoꝝ. Amen. Gloriosa passio dn̄i nostri iesu christi eruat nos a dolore tristi/ et perducat uos ad gaudia paradsi. Amen.

De cruce depositū hora vesperaruz. Mater cū aspiceret eius natū carū. Osculās amplectitur pignus celi clarum. Corpus eius madidat stillis lachrymarꝝ. v. Te laudamus et rogamus mater iesu christi. ℟. Ut intendas et defendas nos a morte tristi. Oremus.

Domine sctē iesu fili dulcis ꝟginis marie qui pro nobis mortez in cruce tollerasti: fac nobiscū miām tuā: ⁊ da nobis ⁊ cūctis compassionē tue sanctissime matris deuote recolentibus eius amore vitam in presenti gratiosam

⁊ tua pietate gloriã in futuro ſēpiternã. In qua viuis ⁊ regnas deꝰ. Per o. Trenoſa cõpaſſio dulciſſime dei matrꝭ ꝑducat nos ad gaudia ſūmi celi patris. Amen.

¶ Ad completorium.

Conuerte nos deus ſalutaris noſter. Et auerte irã tuã a nobꝭ. Deus in adiutoriū meum intende. Dñe ad adiuuandū me feſtina.

Gloria patri. Sicut erat. Pſalmus.

Vſqꝫ quo dñe obliuiſceris me in finē: vſqꝫ quo auertis faciem tuam a me.

Quandiu ponam conſilia in anima mea: dolorem in corde meo per diem.

Vſqꝫ quo exaltabitur inimicus meus ſuꝑ me: reſpice ⁊ exaudi me domine deus meus.

Illumina oculos meos ne vnq̃ obdormiam in morte: nequãdo dicat inimicus meus preualui aduerſus eum.

Qui tribulant me exultabūt ſi motꝰ fuero: ego autem in miſericordia tua ſperaui.

Exultauit cor meum in ſalutari tuo: cantabo domino qui bona tribuit michi: et pſallam nomini domini altiſſimi.

Gloria patri. Sicut erat. Pſalmus.

Iudica me deus ⁊ diſcerne cauſam meam de gente non ſancta: ab homine inquo et doloſo erue me.

Qr tu es deꝰ fortitudo mea quare me repuliſti:

et quare triſtis incedo dū affligit me īimicus.

Emitte lucem tuā ⁊ veritatem tuam: ipſa me deduxerunt ⁊ adduxerunt in montem ſanctuꝫ tuum: ⁊ in tabernacula tua.

Et in troibo ad altare dei: ad deuꝫ qui letificat iuuentutem meam.

Confitebor tibi in cythara deꝰ deus meꝰ quare triſtis es aīa mea: ⁊ quare cōturbas me.

Spera in deo qm̄ adhuc cōfitebor illi: ſalutare vultus mei ⁊ deus meus. Gloria. Pſalmus.

Sepe expugnauerūt me a iuuētute mea dicat nunc iſrael.

Sepe expugnauerūt me a iuuentute mea: etenim non potuerunt michi.

Supra dorſum meū fabricauerūt peccatores: prolongauerunt iniquitatem ſuam.

Dn̄s iuſtus ꝯcidet ceruices pctoꝝ: ꝯfundant᷑ et conuertant᷑ retrorſum oēs qui oderūt ſyon.

Fiāt ſicut fenū tectoꝝ: qđ priuſq̄ euellat᷑ exaruit.

De quo nō impleuit manū ſuā q̄ metet: ⁊ ſinū ſuū qui manipulos colliget.

Et nō dixerūt q̄ p̄teribāt bn̄dictio dn̄i ſuꝑ vos bn̄diximus vobis in noīe dn̄i. Gloria. Pſ.

Domine non eſt exaltatum cor meum: neqꝫ elati ſunt oculi mei.

Neqꝫ ambulaui in magnis: neqꝫ in mirabilibus ſuper me.

Si nō humilit᷑ ſentiebā: ſed exaltaui aīaꝫ meā.

Sicut ablactatus eſt ſuper matre ſua:ita retri
butio in anima mea.

Speret iſrael in dño:ex hoc nūc ⁊ vſq; in ſclm.

Gl'ia. An. Cū iocunditate memoriā btē marie
celebremus vt ipſa pro nobis intercedat ad do-
minum ieſum chriſtum. Capitulum.

SIcut cynamomū ⁊ balſamum aromati
zans odorē dedi: quaſi myrra electa dedi
ſuauitatē odoris. Deo grās. Hymnus.

VIrgo ſingularis inter oīes mitis: nos
culpis ſolutos:mites fac ⁊ caſtos.

Vitam preſta puram iter paratutū:vt viden
tes ieſum ſemper colletemur.

Sit laus deo patri ſummo xp̄o decus:ſpūi ſctō
trinus honor vnus. Amen. ℣. Elegit eā deus ⁊
p̄elegit eā. ℟. Et habitare facit eā in tabernacu
lo ſuo. An. Glorificam⁹ te. Canticū ſymeonis.

NUnc dimittis ſeruum tuum dñe: ſecun-
dum verbum tuum in pace.

Quia viderunt oculi mei:ſalutare tuum.

Quod paraſti:ante faciē omniū populoꝝ.

Lumen ad reuelationē gentiū:⁊ gloriā plebis
tue iſrael. Gloria. An. Glorificamus te dei ge-
nitrix quia ex te natus eſt xp̄us/ſalua oēs qui te
glorificant. Dñe exaudi orationē meam. Et cla
mor meus ad te veniat. Oremus.

GRatiā tuā q̄s dñe mētib⁹ noſtris infun-
de:vt q angelo nūciāte xp̄i filii tui incar-

nationē cognouim⁹: per paſſionē eius et crucē ad reſurrectionis gloꝛiā ꝑducamur. Per xp̄m.

HOꝛa cōpletoꝛii datur ſepulture. Coꝛpus xp̄i nobile ſpes vite future. Condit᷑ aromate ꝯplent᷑ ſcripture. Jugi ſit memoꝛia moꝛs hec michi cure. Has hoꝛas canonicas cū deuotione. Tibi chꝛiſte recolo pia ratiōe. Ut ſicut tu paſſus es penas in agone. Sic laboꝛi conſonās conſoꝛs ſim coꝛone. ℣. Adoꝛamus te xp̄e ⁊ benedicimus tibi. ℟. Quia per ſanctam curcem tuā redemiſti mundum. Oꝛemus.

DOmine ieſu xp̄e fili dei viui pone paſſionem crucē et moꝛtem tuam inter iudicium tuū ⁊ animas noſtras nunc ⁊ in hoꝛa moꝛte noſtre ⁊ largiri digneris viuis miſericoꝛdiam ⁊ gratiam/ defuntis requiem ⁊ veniam / eccleſie tue ſancte pacem ⁊ concoꝛdiā: ⁊ nobis peccatoꝛibus vitam ⁊ gloꝛiam ſempiternam. Qui cum patre ⁊ ſpiritu ſancto viuis ⁊ regnas deus. Per om̄ia ſecula ſeculoꝝ. Amen. Gloꝛioſa paſſio dn̄i noſtri ieſu chꝛiſti eruat nos a doloꝛe triſti/ et perducat nos ad gaudia paradiſi. Amen.

HOꝛa cōpletoꝛii mater pꝛoperat᷑: Ut lugeret filiū vbi tumulat᷑: Nec vult hinc recedere ſed ibi moꝛat᷑: Uſq; dū ad filiū tandem exaltatur. Ergo mater miſeris miſerere mitis: Pꝛo quibus cōpateris pꝛeſſo botro vitis: Nos a peſte funeris ſalua fuga ditis: Et nos iūge ceteris vita redemitis. ℣. Te laudamus et rogamus mater ieſu chꝛiſti ℟. Ut intendas ⁊ defendas nos a moꝛte triſti. Oꝛemus.

DOmine ſctē ieſu fili dulcis ꝟginis marie qui pꝛo nobis moꝛtez in cruce tolleraſti: fac nobiſcū miam tuā: ⁊ da nobis ⁊ cūctis compaſſionē tue ſanctiſſime matris deuote recolentibus eius amoꝛe vitam in pꝛeſenti gratio ſani ⁊ tua pietate gloꝛiā in futuro ſēpiternā In qua viuis ⁊ regnas De⁹. Per o. Trenoſa copaſſio dulciſſime dei matrꝭ ꝑducat nos ad gaudia ſūmi celi patris. Amen.

SAlue regina mie vita dulcedo ⁊ ſpes noſtra ſalue Ad te clamam⁹ exules filii eue Ad te ſuſpiramus gementes ⁊ flentes in hac lachꝛymarum valle. Eya ergo aduocata noſtra illos tuos miſericoꝛdes oculos ad nos conuerte Et ieſuz benedictū fructū vētris tui nobis poſt hoc exiliuz oſtende. O clemens. O pia. O dulcis maria ℣. Uirgo mater eccleſie eterna poꝛta glorie eſto nobis refugiū apud patrē ⁊ filiū. O clemens ℣. Uirgo clemens ꝟgo pia virgo dulcis o maria exaudi pꝛeces oīm ad te pie clamantiū. O pia ℣⁹. Funde pꝛeces tuo nato crucifixo vulnerato ⁊ pꝛo nobis flagellato ſpinis pūcto felle potato. O dulcis ℣. Gl'ioſa dei mater cui⁹ nat⁹ extat pater oꝛa ꝑ nobis oībus qui tuā memoꝛiam agimus. O maria ℣. Dele culpas miſeroꝛū, terge ſordes pctõꝝ / dona nobis btõꝝ vitã tuis precib⁹. O mitis. ℣. Ut nos ſaluet a peccatis ꝑ amore ſue matris ⁊ ad regnũ claritatis nos ducat rex pietatis. O clemens. O pia. O dulcis O mitis maria ſalue. ℣. Aue maria grã plena dñs tecũ. ℟. Benedicta tu in mulieribus et benedictus fructus ventris tui. Oremus.

OMnipotẽs ſempiterne deus qui glorioſe virginis ⁊ matris marie corpus ⁊ animã vt dignũ filii tui habituculũ effici mereret᷑ ſpũ ſancto cooperante mirabiliter preparaſti: da vt cuius cõmemoratiõe letamur ei⁹ pia interceſſione ab inſtãtibus malis: ⁊ a morte ꝑpetua liberemur. Per eundẽ xpm dñm noſtrũ. Amen.

GAude virgo mater chriſti que per aurem concepiſti gabrielis nuncio.

Gaude qꝛ deo plena pepiſti ſine pena cũ pudoris lilio.

Gaude quia tui nati quẽ videbas mortem pati fulget reſurrectio.

Gaude chriſto aſcendente ⁊ in celum te vidente motu fertur proprio.

Gaude q̄ poſt ipm ſcãdis ⁊ eſt honor tibi grandis in celi palatio.

Ubi fructus vẽtris tui per te det᷑ nobis frui in ꝑhẽni gaudio. ℣. Bñdicta es a filio tuo dña. ℟. Qꝛ ꝑ te fructũ vite cõicauimus. Oremus.

DEus q̄ beatiſſimã virginẽ mariã in conceptu ⁊ partu virginitate ſeruata dupli ci gaudio letificaſti q̄qꝫ eius gaudia filio tuo reſurgēte ⁊ ad celos aſcēdente multiplicaſti: p̄ſta q̄s vt ad illud ineffabile gaudiū quo aſſumpta tecū gaudet in celo ei⁹ meritis ⁊ interceſſiōe valeamus ꝑuenire. Qui viuis ⁊ reg. ⁊c.

GAude floꝛe ꝟginali honoꝛeqꝫ ſpeciali trāſcendens ſplendiferꝝ. Angeloꝝ pꝛincipatum ⁊ ſanctoꝝ decoꝛatum dignitate munerꝝ.

Gaude ſpōſa cara dei nā vt clara lux diei ſolis datur lumine. Sic tu facis oꝛbez vere tue pacis reſplendere lucis plenitudine.

Gaude ſplendens vas virtutū cuius pendēs eſt ad nutū tota celi curia. Te benignā et felicez ieſu dignā genitricem veneratur in gloꝛia.

Gaude nexu charitatis ⁊ amplexu dignitatis iūcta ſic altiſſimo. Ut ad votū cōſequaris quicquid virgo poſtularis a ieſu dulciſſimo.

Gaude mater miſeroꝝ quia pater ſeculoꝝ dabit te colentibus. Congruentē hic mercedem et felicem poli ſedē regnis in celeſtibus.

Gaude virgo mater, chꝛiſti tu que ſola meruiſti o virgo piiſſima. Eſſe tāte dignitatis vt ſis ſancte trinitatis ſeſſione pꝛoxima.

Gaude virgo mater pura certa manēs ⁊ ſecura ꝙ hec ſeptē gaudia. Nō ceſſabūt nec decreſcēt ſed durabūt ⁊ floꝛeſcent per eterna ſecula. An.

O ſponſa ſancta ⁊ humilis virgo pulcherrima maria mater dei virgo electa eſto michi via recta ad eterna gaudia vbi pax eſt et gloꝛia et me ſempꝫ aure pia dulcis exaudi maria. ℣. Exaltata es ſancta dei genitrix. ℟. Suꝑ choꝛos angeloꝝ ad celeſtia regna.

Oꝛemus.

Dulciſſime dñe ieſu chꝛiſte fili dei viui q̃ beatiſſimã gloꝛioſiſſima ⁊ humilem benignam ⁊ pulcherrimã virginem mariam matrem tuam piiſſimã perpetuis ⁊ felicibus gaudiis tecum in celo coꝛonatam letificaſti: concede pꝛopitius vt eius meritis gloꝛioſis ⁊ pꝛecibꝰ cõtinuis ſalutem ⁊ pꝛoſperitatem mentis ⁊ coꝛpoꝛis cum gaudio alacritate ⁊ abundãtia omniũ bonoꝛũ ſpiritualium ⁊ coꝛpoꝛalium conſequamur in hoc ſeculo pie iuſte benigne viuamus: ⁊ poſt tranſitũ huius ſeculi ad gaudia eterna feliciter ꝑuenire valeamus. Qui viuis ⁊ regnas deus Per om̃ia ſecula ſeculoꝝ. Amen.

pſ.

pſal 130

De pꝛofundis clamaui ad te domine: domine exaudi vocem meam.

Fiãt aures tue intẽdẽtes: in vocẽ depꝛecatõis mee.

Si iniquitates obſeruaueris domine domine quis ſuſtinebit.

Qꝛ apud te ꝓpitiatio eſt: ⁊ ꝓpter legẽ tuã ſuſtinui te domne.

Suſtinuit aĩa mea in verbo eius: ſperauit anima mea in domino.

A cuſtodia matutina vſqꝫ ad noctem: ſperet iſrael in domino.

Qꝛ apd̄ dñm mia: ⁊ copioſa apud eū redēptio. Et ipe redimet iſrael: ex oībus iniq̄tatibꝰ eius. Kyrieleyſon. Xp̄eleyſon. Kyrieleyſon. Pater nr̄. Et ne. Sed liuera. Requiē eternā dona eis dñe. Et lux perpetua luceat eis. A porta inferi. Erue dñe animas eoꝝ. Credo videre bona dñi. In terra viuentiū. Dñe exaudi orationē meaꝫ. Et clamor meus ad te veniat. Oremus.

Abſolue q̄ſumus dñe aīas famulorū famularūq; tuarum ab omni vinculo delictorū vt in reſurrectionis gloria inter ſanctos tuos reſuſcitati reſpiret. Per

Et aīe omniū fideliū defunctoꝝ per miſericordiam ieſu xp̄i in pace requieſcant. Amen.

God haue mercy on all criſten ſoules. Amen.

¶ God ſaue the kyng ⁊ brynge vs to the blyſſe that neuer ſhall haue endynge. Amen.

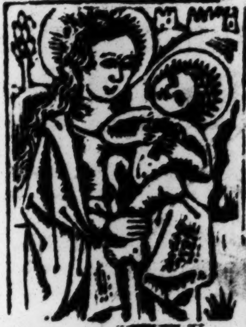

O Intemerata et in eternum bendicta ſingularis et incōparabilis virgo dei genitrix maria gratiſſimum dei templum / ſpiritus ſancti ſacrarium / ianua regni celorum: per quam poſt deum totus viuit orbis terrarum.

Inclina mater miſericordie aures tue pietatis indignis ſupplicationibus meis: et eſto michi miſerrimo pctōri pia in oībus auxiliatrix. O iohānes beatiſſime xp̄i familiaris ⁊ amice qui ab eodē dño noſtro ieſu xp̄o ꝟgo es electus et inter ceteros magis dilectus/ atqꝫ myſteriis celeſtibꝰ vltra oīnes imbutus: apoſtolus eiꝰ ⁊ euāgeliſta factus es p̄clariſſimꝰ. Te etiā inuoco cū maria matre eiuſdē ſaluatoꝛis noſtri vt mihi opē tuā cū ipſa ꝯferre digneris o due gēme celeſtes maria ⁊ iohānes. O duo luminaria diuinitus ante deū lucentia veſtris radiis ſceleꝝ meoꝝ effugate nubila. Vos enim eſtis illi duo in q̇bus deus pater per filiū ſuū ſpecialiter edificauit ſibi domū: ⁊ in q̇bus ipſe filius dei ob ſinceriſſime virginitatis meritū dilectiōis ſue ꝯfirmauit pꝛiuilegiū: in cruce pendēs vni veſtꝝ ita dicēs. Mulier ecce filius tuus. Deinde dixit diſcipulo. Ecce mater tua. In huius ergo tā ſacriſſimi amoris dulcedine qua tunc oꝛe dñico velut mater et filius adinuicē cōiuncti eſtis: vobis duobꝰ ego miſerrimus peccatoꝛ cōmendo hodie coꝛpꝰ meum ⁊ aīam meā vt ī oībus hoꝛis atqꝫ momētis interius ⁊ exteriꝰ firmi cuſtodes ⁊ pii apud deū interceſſoꝛes michi exiſtere dignemini. Credo enim firmiter ⁊ indubitāter fateoꝛ qꝛ velle veſtrū velle dei eſt: ⁊ nolle veſtrū nolle dei eſt. Unde quicq̇d ab illo petitis ſine moꝛa obtinetꝭ Per hāc ergo tā potentiſſimā veſtre dignitatis virtutē poſcite queſo michi coꝛpoꝛis ⁊ aīe ſalutem Agite queſo agite veſtris ſacris oꝛatiōibus vt coꝛ meū inuiſere ⁊ īhabitare dignet᷑ ſpūs almꝰ grãꝝ largitoꝛ optimus qui me a cūctis vitioꝝ ſoꝛdibꝰ expurget/ virtutibꝰ ſacris illuſtret ⁊ exoꝛnet. in dilectione dei ⁊ ꝓximi ꝑfecte ſtare ⁊ ꝑſeuerare me faciat. Et poſt huius vite curſum ad gaudia me ducat electoꝝ ſuoꝝ benigniſſimus paraclytꝰ. Qui cū patre ⁊ filio coeternꝰ ⁊ cōſubſtantialis cum eis ⁊ in eis viuit ⁊ regnat om̄ipotens deus in ſecula ſeculoꝝ. Amen.

Sancta maria dei genitrix ſemꝑq; virgo bn̄dicta que a virgine ⁊ a dilecto ieſu xp̄i filii tui diſcipulo ſuſcepta es in matrē. Sācteq; iohānes apoſtole ⁊ euangeliſta ſacer virgo q̄ ab eodē magiſtro tuo xp̄o matri virgini cōmiſſus es in filiū pꝛecoꝛ vos per piiſſimū redemptoꝛē noſtrū cui virgines ſctē in hac vita placere meruiſtis vt ſpm̄ foꝛnicatiōis a me ꝓcul elongetis et ardoꝛē libidinis in me pꝛoꝛſus oꝛando extinguatis/ meq; in veſtra clientela ſuſcipiētes: pudice ⁊ ſancte viuere doceatis: quatenus ī his caſtitatis floꝛibus venuſtatus ad pꝛiſtinū virginitatis redeam meritū: et ab om̄i immūda ſoꝛde purgatus in ꝯſpectu dn̄i noſtri ieſu xp̄i merear apparere cū iuſticia et ſaciari cū apparuerit eiꝰ gloꝛia. Qui cū pr̄e ⁊ ſpū ſctō viuis ⁊ regnas deus. Per om̄ia ſecula ſeculoꝝ. Amen.

¶ Oꝛatio deuota de beate virgine maria.

Obſecro te domina ſācta maria mater dei pietate pleniſſima ſummi regis filia ma ter glorioſiſſima/mater orphanorum/conſolatio deſolatoꝝ/via errantium/ſalus ⁊ ſpes in te ſperantiū:virgo ante partuꝫ:virgo in partu:⁊ virgo poſt partū.fons mīe/fons ſalutis et gr̄e: fons pietatis ⁊ leticie:fons conſolatiōis ⁊ indulgentie. Per illam ſanctā et ineſtimabilē leticiā qua exultauit ſpūs tuus in illa hora q̄n tibi per gabrielē archangelū annūciatus ⁊ cōceptus fuit filius dei:⁊ per illud diuinū myſterium quod tunc operatus eſt ſpūs ſanctus in te. Et per illā ſanctā ineſtimabilem pietatē gr̄am miſericordiam amorē ⁊ humilitatē ꝑ quas filꝰ dei deſcēdit accipere humanā carnē in venerabiliſſimo vtero tuo:et in q̇bus te reſpexit q̄n te cōmendauit ſancto iohāni apoſtolo ⁊ euāgeliſte Et q̄n te exaltauit ſuꝑ choros angeloꝝ. Et ꝑ illaꝫ ſanctā ineſtimabilē humilitatē in qua tu reſpōdiſti archāgelo gabrieli. Ecce ancilla dn̄i fiat michi ſecundū verbū tuū. Et per illa ſanctiſſima q̇ndecim gaudia que habuiſti de filio tuo dn̄o noſtro ieſu xp̄o:⁊ ꝑ illā ſanctā maximā compaſſionē ⁊ acerbiſſimum cordis dolorē quem habuiſti q̄n dominum noſtrum ieſum chriſtum ante crucē nudatum et in ipſa leuatum vidiſti pendentē/crucifixum/vulneratum/ſitiētem/fel apponi clamantem audiſti/⁊ morientem vidiſti. Et ꝑ quinqꝫ vulnera filii tui et per contraſtionem viſcerum ſuorum pre nimio dolore vulnerum. Et per dolorem quem habuiſti quando vidiſti euz vulnerari. Et per fontes ſanguinis ſui: ⁊ ꝑ omnem paſſionem eius: ⁊ per omnem dolorem cordis tui. Et per fontes lachrymarum tuaruz vt cum omnibus ſanctis ⁊ electis dei venias ⁊ teſtines in auxilium ⁊ conſilium meum in omnibꝰ orationibus et requeſtis meis/ et in om̄ibus anguſtiis et neceſſitatibus meis. Et in omnibus rebus illis in quibus ego ſum facturus locuturus aut cogitaturus omnibus diebus ac noctibus horis atqꝫ momentis vite mee. Et michi famulo tuo īpetres a dilecto filio tuo cōplementū vite cum omni miſericordia ⁊ conſolatione omni conſilio/ omni auxilio et omni adiutorio/ omni benedictione ⁊ ſanctificotione/ omni ſaluatione pace et proſperitate omni gaudio ⁊ alacritate. Eetiam abundantiam omnium bonoruz ſpiritualium ⁊ corporalium ⁊ gratiarum ſpiritus ſancti qui me bene per omnia diſponat animam meam cuſtodiat corpus meū regat: ſenſꝰ erigat: curſum dirigat: mores cōponat: actus ꝓbet: vota ⁊ deſideria mea perficiat: cogitatiōes ſctās īſtituat: p̄terita mala īdulgeat/ p̄ſentia emendet/ futura moderet̄. Vitā honeſtā ⁊ honorabilem michi tribuat/ ⁊ victoriam cōtra om̄es aduerſitates huiꝰ mūdi: beatā pacē ſpiritualez ⁊ corporalē michi tribuat: bonā ſpem/ charitatem/ fidē/ caſtitatē/ humilitatē ⁊ patientiā. Et q̄nqꝫ ſenſus coꝛpoꝛis mei regat ⁊ ꝓtegat. Septē oꝑa mīe cōplere me faciat. Duodecim articulos fidei/decēqꝫ pꝛecepta legis firmiter credere ⁊ tenere me faciat: a ſeptē pc̄tis moꝛtalibꝰ me liberet ⁊ defendat vſqꝫ in finē vite mee: ⁊ ī nouiſſimis diebꝰ meis oſtende michi faciē tuā ⁊ annūcies michi ī diē ⁊ hoꝛā obitus mei. Et hanc oꝛationem meā supplicē ſuſcipias ⁊ exaudias vitaꝫ eternā michi tribuas. Audi ⁊ exaudi me dulciſſima maria mater dei ⁊ mīe. Amen.

¶ Alia oꝛatio de beata virgine.

Sancta maria regina celi ⁊ terre mat̄ dn̄i noſtri ieſu xp̄i in ſanctas et venerabiles manus eiuſdē filii tui ſaluatoꝛis noſtri et redēptoꝛis mundi: ſancto coꝛpoꝛi ⁊ ſanguini eius: et in tuas manus ⁊ omniū ſanctoꝝ angeloꝝ archangeloꝝ/patriarchaꝝ/pꝛophetaꝝ/apoſtoloꝝ/euangeliſtaꝝ/martyꝝ/doctoꝝ/confeſſoꝝ/atqꝫ virginū ⁊ omniū ſanctoꝝ tuoꝝ commendo hodie quotidie ⁊ oīni tempoꝛe animā meā: coꝛpus meū: ſenſuꝫ meū: viſum meū: labia mea: manꝰ meas: pedes meos: oculos meos: ⁊ oīa mēbꝛa mea: oēs parētes meos: fratres: ſoꝛoꝛes: amicos: inimicos: familiares: ꝓpinquos parrochianos: benefactoꝛes meos: ⁊ oēm populū xp̄ianuꝫ Cuſtodi nos dn̄e ſemꝑ ⁊ vbiqꝫ: ⁊ defende ab ira tua/⁊ ab ira ſanctiſſime genitricis tue marie et omniū ſanctoꝝ tuoꝛū: ab ira ⁊ odio ⁊ oīni mala volũtate:a fulgure tonitruo ⁊ tēpeſtate:a ſubitanea ⁊ eterna moꝛte:a fame peſte ⁊ clade: ab omni ſcandalo doloꝛe verecundia ⁊ triſticia: ab omnibus malis:ab om̄i tribulatiōe ⁊ anguſtia:a lingua doloſa:a laqueis iniquis:a labiis peruerſis ab om̄ibus inimicis meis viſibilibus ⁊ inuiſibilibus/ ⁊ ab inſidiis ⁊ poteſtate eoꝝ: ab omni periculo aīme ⁊ coꝛpoꝛis: a viciis ⁊ peccatis: a concupiſcentiis:a temptatiōibus dyaboli: a penis inferni libera me dñe ieſu chꝛiſte et adiuua me in om̄ibus neceſſitatibus meis: dona michi ſanitatem in coꝛpoꝛe:dona michi bene agere et in hoc ſeculo bene viuere ⁊ bene perſeuerare:dona michi ꝑ interceſſionem ſancte dei genitricis tue ⁊ omniũ ſanctoꝝ tuoꝝ rectam vitā et emendationē/ ⁊ ſpacium penitentiā agendi in hoc ſeculo/ ⁊ eternā beatitudinē in futuro: ⁊ in hoꝛa exitus mei ſacroſanctũ coꝛpus et ſanguinē tuũ ad remiſſionē omniũ peccatoꝝ meoꝝ recipe ⁊ illuminare coꝛ meũ de ſpũ ſctō ⁊ fac me de tua gratia viuere ſemꝑ ⁊ ꝑ om̄ia tuis obedire mādatis ⁊ a te nunꝙ permittas ſeparari ſed ad requiem ſempiternam ꝑuenire: ⁊ ſalua me dñe vigilantē/ cuſtodi me doꝛmientē vt doꝛmiā in pace ⁊ vigilem in te deus meus tibi honoꝛ et gloꝛia in ſeculoꝝ ſecula. Amen.

¶ Alia oꝛatio de dña.

Stella celi extirpauit que lactauit dñm.
Moꝛtis peſtē quā plantauit pꝛimus pa

rens hoīm. Ipsa stella nunc dignet̄ sydera cōpescere: quoꝝ bella plebem cedūt dire mortis vlcere. O gloriosa stella mar͛ a peste succurre nobis Audi nos nā filiꝰ nichil negās te honorat. Salua nos iesu ꝓ quibus virgo mater te orat.

Ora ꝑ nobis sctā dei genitrix. Ut digni efficiamur ꝓmissionibus xp̄i. Oremus.

Eus misericordie deus pietatis deus indulgētie qui misertus es super afflictionem populi ⁊ dixisti angelo percutienti populū tuum sufficit: nunc contine manum tuam: ob amorem illius stelle gloriose cuius vbera preciosa contra venenum delictorū meorū q̄ dulsiter suxisti: presta auxiliū gratie tue: vt ab om̄i peste ⁊ improuisa morte secure liberemur / et totius perditionis incursu saluemur. Per te iesu christe saluator mūdi rex glorie qui cum patre ⁊ spiritu sancto viuis ⁊ regnas deus. Per omnia secula seculorum. Amen.

¶ Aue verum corpus natum de maria virgine. Uere passum immolatum in cruce pro homine. Cuius latus ꝑforatū vnda fluxit sanguine. Esto nobis pregustatum mortis ī examine. O dulsis. O pie. O iesu fili marie.

Ue iesu xp̄e verbum patris: filius virginis angnus dei: salus mundi: hostia sacra verbum caro: pietatis. Aue iesu xp̄e laus angeloꝛum/gloꝛia ſanctoꝛum/viſio pacis/deitas integra/verus homo flos ⁊ fructus ꝟginis noſtris. Aue ieſu chꝛiſte ſplendoꝛ patris/pꝛinceps pacis ianua celi/panis viuus/virginis partus vas deitatis. Aue ieſu chꝛiſte lumen celi/pꝛecium mundi/gaudium noſtroꝛum/angeloꝛum panis/coꝛdis iubilus/rex et ſponſus virginitatis. Aue ieſu xp̄e via dulcis/veritas ſumma/p̄mium noſtrū/charitas vera/fons amoꝛis/pax dulcedo vita ꝑhennis. Aue ſanctiſſimū ⁊ pꝛecioſiſſimū coꝛpus xp̄i qui in ara crucis pꝛo mundi ſalute potitū coꝛde credo oꝛe confiteoꝛ/hoſtiā verā/hoſtiā purā/hoſtiā ſāctā hoſtiā immaculatā atq; deo placentē: panē ſanctū vite eterne ⁊ calicē ſalutis ꝑpetue. Adoꝛo te in ſpū ⁊ ꝟitate ieſu pie ieſu bone ieſu mei miſerere. Te igit̄ deus rogo vt ſicut hic te video pꝛeſentē in foꝛmo panis ⁊ vini ſic merear te videre in gloꝛia maieſtatis tue ſecur⁹ ⁊ gaudēs in ſecula ſeculoꝝ. Amen

In pꝛeſentia ſacroſancti coꝛpoꝛis ⁊ ſanguinis tui dn̄e ieſu xp̄e tibi cōmendo me miſerū famulum tuū. N. vt ꝑ virtutē ſctē crucis tue ⁊ ꝑ myſteriū ſctē incarnationis/natiuitatis/baptiſmi ieiunii/paſſiōis/moꝛtis/reſurrectiōis aſcenſionis: ⁊ ꝑ aduentū ſcti ſpūs paraclyti: ⁊ ꝑ ineffabile nomē tuū tu ꝗ es omp̄s de⁹ Alpha ⁊ oo pꝛincipiū ⁊ finis/ſabaoth adonay emanuel qđ eſt nobiſcū deus: via ꝟitas ⁊ vita/ſalus victoꝛia ⁊ reſurrectio noſtra: ⁊ pꝛecipue ꝑ inuocationē huꝰ viuifici ſacramēti coꝛpoꝛis ⁊ ſanguis tui quod michi inuoco in auxiliū ꝙuis multis pctātis inuolutus tamen a te creatus ⁊ pꝛecioſiſſimo ſanguine tuo redemptus ⁊ in te ſolo deo viuo ⁊ vo credens et ſperās. Ab om̄ibus malis me ꝑ illud hodie ⁊ omni tempoꝛe tuearis defendas ac liberes a damnatu ⁊ inſidiis/ captiōe ⁊ vinculis/ laqueis ⁊ telis/ iaculis armis ⁊ ſagittis/ et a poteſtate ominū inimicoꝛuꝫ meoꝛum viſibilium et inuiſibilium / necnon ab omnibus maleficiis/ ab omni peſtifero cibo ⁊ potu venenoſo/ doloꝛe verecūdia/ moꝛbo/ confuſione/ detractione: ab om̄ibus ſcādalis atqꝫ ꝑiculis: ab om̄i lapſu/ ruina/ leſione/ incōmodo/ impedimento anime et coꝛpoꝛis/ necnō a ſubitanea impꝛouiſa ⁊ eterna moꝛte me liberare digneris: ⁊ hec cūcta mala ꝓcul a me miſericoꝛditer repellere dignere: ꝑ hoc ſanctū myſteriū paſſiōis tue noſtreqꝫ redēptionis/ cui me ſemꝑ ad ſaluandū vbiqꝫ cōmitto fiducialiter ſperās me ꝑ hoc ſalutari. Ergo miſericoꝛdiſſime deus qui nō vis moꝛtē pctōꝛis ſed vt cōuertat̄ ⁊ viuat: qꝛ oēs ad te clamantes ⁊ in te ſperātes exaudis: me quoqꝫ peccatoꝛē exaudi ⁊ om̄es quos p̄cioſo ſanguie tuo redemiſti ad te reuoca ⁊ dono grē tue illuſtra: et ſcḋm multitudinem miſericoꝛdie tue miſerere mei ſicut vis ⁊ ſcis dans michi coꝛpoꝛis ⁊ anime verā ſalutem licet peccaui tamen nõ te negaui exaudi oꝛationem meã pie ieſu/ ⁊ mitte michi grãm tuã que me vbiqꝫ comitet᷑ ⁊ conſeruet ab oĩbus malis ⁊ ad vitã ꝑducat eternã te miſerante. Qui cũ pr̃e ⁊ ſpũ ſancto viuis et regnas deus. Per oĩa ſecula ſeculoꝝ. Amen. Oꝛemus.

Domine ieſu xp̃e q̃ hanc ſacratiſſimã carnem tuã de gloꝛioſe virginis marie vtero aſſumpſiſti: ⁊ hũc pꝛecioſũ ſanguinẽ tuũ de ſacratiſſimo latere tuo pꝛo ſalute nr̃a in ara crucis effudiſti. Et in hac gloꝛioſa carne a moꝛte reſurrexiſti/ ⁊ ad celos aſcẽdiſti/ ⁊ iteꝝ vẽturus es iudicare viuos ⁊ moꝛtuos in eadẽ carne. Libera nos per hoc ſacroſanctũ coꝛpus tuuꝫ quod modo in altari tractat᷑ ab omĩbus peccatis ⁊ immũdiciis mentis ⁊ coꝛpoꝛis ⁊ ab vniuerſis malis ⁊ periculis nonc ⁊ in eternũ. Amen.

¶ De ſanctiſſima trinitate.

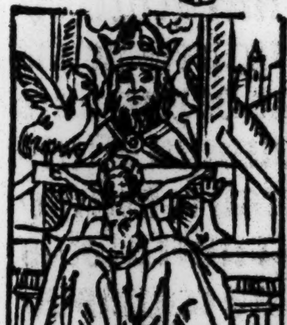

Sancta trinitas vnus deꝰ miſerere nobis. O btã ⁊ gloꝛioſa trinitas miſerere nobis. O ſacra ⁊ ſumma ⁊ ſempiterna trinitas miſere nobis. O vera gloꝛioſa ⁊ ieffabilis trinitas ⁊ vna deitas ſumma ⁊ incõparabilis bonitas et̃na ⁊ ſuauiſſima charitas. Trium perſonarum indiuiſa maieſtas. O pater bone. O fili pie. O ſpiritus paraclyte. O lumen indeficiens vnus deus cuius opus vita cuius amoꝛ gratia/ cuius contemplatio gloꝛia eſt omniũ ſanctoꝛũ: te dñe inuoco/ te adoꝛo/ te toto coꝛdis affectu nũc ⁊ in ſeculuꝫ benedico. Alpha ⁊ oo Agyos Emanuel. Sancte deus Sãcte foꝛtis Sancte ⁊ immoꝛtalis miſerere nobis. Memento mei deus meus in bonuꝫ ⁊ da pꝛopitius veniã ne pereat opus manuũ tuaꝝ. Tu es creatoꝛ meus/ tu es ſpes mea/ tu es ſalutare meum dñe: ex quo oĩa/ per quẽ oĩa in quo oĩa ipi honoꝛ ⁊ gloꝛia in ſeculoꝝ ſecula.

DEus qui ſuperbis reſiſtis et humilibus das grãꝫ: tu michi ſuccurre de hac tribulatione et anguſtia quia credo ꝙ nullus eſt qui poſſit reſiſtere tue volũtati. Et ſi decreueris ſaluare nos ꝯtinuo liberemur. Pater nr̃. Aue ma.

DEus qui liberaſti ſuſannã de falſo crimine ⁊ danielẽ de lacu leonũ et tres pueros de camino ignis ardẽtis/ ⁊ petro mergenti dexteram poꝛrexiſti: tu me liberare digneris de hac ⁊ omni tribulatione ⁊ anguſtia: ac de poteſtate omniũ inimicoꝝ meoꝝ ⁊ de oĩbus qui ꝯſentiunt eis: quia neſcio vbi fugiã niſi ad te deũ meum: qꝛ nõ eſt alius qui me adiuuet niſi tu ſolus deus. Qui in trinitate ꝑfecta viuis ⁊ regnas deus. Per omnia ſecula ſeculoꝝ. Amen.

Hen. VI. DNe ieſu xp̃e qui me creaſti redemiſti et pꝛeoꝛdinaſti ad hoc quod ſum tu ſcis q̄d de me facere

vis: fac de me ſcd̄m voluntatē tuā cum mīa.
Dn̄e ieſu xp̄e q̄ ſolus es ſapiētia tu ſcis que michi peccatori expediunt prout tibi placet ⁊ ſicut in oculis tue magiſtatis videt̄ de me ita fiat cuz miſericordia tua. Amē. Pater noſter. Aue ma.

¶ Oratio ad tres reges.

REx iaſpar / rex melchior / rex balthaſar rogo vos ꝑ ſingula nomīa: rogo vos per ſanctā trinitatē rogo ꝑ regē regū quē vagientem in cunis videre meruiſtis: vt cōpatiamini tribulationū meaꝝ hodie ⁊ intercedite ꝓ me ad dn̄m cui⁹ deſiderio exules facti eſtis: ⁊ ſicut vos ꝑ angelicā annūciationē de reditu ab herode eripuit ita me hodie liberare digneꝛ̄ ab oībus inimicis meis viſibilibus ⁊ inuiſibilibus / a ſubitanea ⁊ improuiſa morte: ⁊ ab omī mala ꝯfuſione mala fama ⁊ omī ꝑiculo corꝑis ⁊ anime. Amen.
℣. Reges tharſis ⁊ inſule munera offerent. ℟. Reges arabū ⁊ ſaba dona adducēt. Oremus.
DEus illuminator oīm gentiuz da populis tuis perpetua pace gaudere ⁊ illud lumen ſplendidum infunde cordis noſtris quod triuin magorum mentibus inſpiraſti dominū noſtrum ieſum xp̄m. Qui tecū viuit. ⁊c.

¶ Alio oratio ad tres reges.

TRium reguz trinū munus xp̄us homo deus vnus vnus in eſſentiꝭ. Trina dona tres ſignent̄: rex ī auro / deus thure / myrrha moꝛtalitas. Colunt reges pꝛopter regē ſummi reges ſeruēt regē coloni colonie. Nos in fide ſumus riui hi ſunt fontes pꝛimitiui gentiū pꝛimitie. Tu nos ab hac xp̄e valle duc ad vitam recto calle per hoꝝ ſuffragia. Ubi patris vbi nati tui ⁊ amoꝛis ſacri fui mereamur gl̄ia. ℣. Uidimus ſtellam eius in oꝛiente. ℟. Et venimus cū muneribus adoꝛare dominum. Oꝛemus.

DEus q̄ tres magos oꝛiētales iaſpar/melchioꝛ/ ⁊ balthaſar ad tua cunabula vt te myſticis venerarent̄ munerib⁹ ſine impedimēto ſtella duce duxiſti: cōcede pꝛopiti⁹ vt per hoꝝ trium regum pias interceſſiōes ⁊ merita cōmemoꝛationū nobis famulis tuis tribuas vt itinere quo ituri ſumus celebꝛitate leticia gr̄a ⁊ pace teipſo ſole vero vera ſtella vera luminis luce ad loca deſtinata in pace ⁊ ſalute ⁊ negocio peracto cum omni pꝛoſperitate ſalui ⁊ ſani redire valeamus. Qui viuis ⁊ regnas deus. Per omnia ſecula ſeculoꝛum. Amen.

Sequuntur oꝛationes ſancti Birgitte dicte. xv. oo.

ODn̄e ieſu xp̄e eterna dulcedo te amantiū iubilus excedens omne gaudium et oē deſiderium. ſalus ⁊ amatoꝛ omnium vere penitentium peccatoꝛum qui delicias tuas teſtatus es eſſe cum filiis hominum: pꝛopter hominem homo factus es in fine tempoꝛum. Memento omnis premeditationis ⁊ intimi meroꝛis quas in humano coꝛpoꝛe ſuſtinuiſti inſtante ſaluberrime paſſionis tue tempoꝛe in diuino coꝛde ab eterno preoꝛdinato. Memento triſticie ⁊ amaritudinis quas in animo teipſo atteſtante habuiſti: quando in vltima cena diſcipulis tuis coꝛpus ⁊ ſanguinem tuum tradiſti/pedes eoꝛum lauiſti/ac dulciter eos conſolando imminētem paſſionem tuam prediriſti: memēto omnis tremoꝛis anguſtie ⁊ doloꝛis quos ī tuo delicato coꝛpoꝛe ante paſſionē crucis tue pertuliſti quando poſt trinā oꝛationē ⁊ ſanguineū ſudoꝛē a tuo diſcipulo tradebaris/ab electa gēte capiebaris/a falſis teſtibꝰ accuſabaris/a tribꝰ iudibꝰ iniuſte iudicabaris: ī electa ciuitate: in paſchali tempe: in floꝛida coꝛpoꝛis iuuētute innocēter ɔdēnabaris/veſte ppꝛia exuebaris ⁊ veſte aliena īduebaris/colaphizabaris oculis ⁊ facie velabaris/alapis cedebaris/ad columnā ligabaris/flagellabaris/ſpinis coꝛonabaris/arūdine ī capite feriebaris: ⁊ innumerabilibꝰ aliis calūniis lacerabaris. Da michi queſo ob memoꝛiā harū ante crucē tuam paſſionū verā ante moꝛtē meā ɔtritionē/purā confeſſionē dignā ſatiſfactionē ⁊ omniū pctōꝝ meoꝝ remiſſionē. Amen. Pater nr̄. Aue ma.

O Jeſu vera libertas angeloꝝ paradiſus deliciaꝝ. Memēto terroꝛis ⁊ hoꝛroꝛis quos ſuſtinebas qn̄ oēs inimici tui quaſi leones ferociſſimi te circumſteterūt ⁊ calaphizatiōibus conſputitiōibus vngulatōib⁹ ceteriſq; inauditis penis te moleſtauerūt. Et ꝑ oīa ꝟba cōtumelioſa dira ꝟbera duriſſimaq; toꝛmēta dn̄e ieſu xp̄e et ꝑ penas qb⁹ te oēs inimici tui afflixerūt. Dep̄coꝛ te vt liberes me ab oībus inimicis meis viſibilibus ⁊ inuiſibilib⁹ ⁊ dones me ſub vmbꝛa alarū tuarū ꝓtectionē ſalutꝭ etne īuenire. Amē. Pr̄ nr̄.

O Jeſu mūdi fabꝛicatoꝛ quē nulla dimēſio vero intermino metit̄ q̄ terrā palmo concludis recoꝛdare amariſſimi doloꝛis tui quē ſuſtinebas cū ſuauiſſimas manus tuas ad crucē iudei obtuſis clauis pꝛimo crudeliſſime affixerūt: ⁊ ꝑfoꝛando delicatiſſimos ⁊ ſacratiſſimos pedes tuos cū nō eſſes cōueniēs voluntati eoꝝ doloꝛē ſuꝑ doloꝛē addiderūt vulnerib⁹ tuis ⁊ ita te crudeliter detraxerūt ⁊ extēderūt in longū et latū crucis tue vt diſſoluerent̄ cōpagines membꝛoꝝ tuoꝝ. Dep̄coꝛ te ꝑ hui⁹ ſacratiſſimi ⁊ amariſſimi ī cruce doloꝛis memoꝛiā vt des michi timoꝛē ⁊ amoꝛē tuū. Pater noſter. Aue ma.

O Jeſu celeſtis medice recoꝛdare languoꝛis liuoꝛis ⁊ doloꝛis quos in alto crucis patibulo leuat⁹ paſſus es in oīb⁹ dilacerat⁹ mēbꝛis tuis quoꝝ nullū ī ſuo ſtatu recte ꝑmāſerat ita vt nullus doloꝛ ſimilis tuo doloꝛi īueniret̄: qꝛ a plāta pedis vſq; ad verticē capitis nō fuit in te ſanitas: ⁊ tūc quaſi omniū doloꝝ immemoꝛ pa trē pro inimicis exoraſti dicēs. Pater ignoſce illis qꝛ neſciūt q̄d faciūt. Per hāc mīam ⁊ ob memoriā illiꝰ doloris ꝯcede vt hec memoria paſſionis tue amariſſime ſit omniū pctōꝝ meoꝝ plena remiſſio. Amen. Pater nr̄. Aue ma.

O Ieſu ſpeculū claritatis diuine: memento terroris ⁊ meroris quos habuiſti q̄n nudꝰ ⁊ miſerabilis in cruce pependiſti et oīes amici ⁊ noti tui aduerſum te ſteterunt / ⁊ nullū conſolantē te inueniebas ſed ſolūmodo dilectā genitricē tuā in amaritudine anime tibi fideliſſime aſtātē quā dilecto diſcipulo tuo ꝯmēdaſti dicēſ Mulier ecce filius tuꝰ. Rogo te pie ieſu ꝑ gladium doloris q̇ tūc eiꝰ aīam ꝑtranſiuit vt cōpatiaris michi in oībus tribulatiōibꝰ et afflictiōibus meis corporalibꝰ ⁊ ſpiritualibꝰ ⁊ da michi ꝯſolationē in oī tribulatiōis tp̄e. Amē. Pr̄ nr̄. Aue.

O Ieſu rex amabilis ⁊ amici totus deſiderabilis memēto illius meroris quē habuiſti q̄n in ſpeculo ſereniſſime maieſtatis tue cōſpexiſti predeſtinationē electoꝝ tuoꝝ ꝑ merita tue paſſiōis ſaluandoꝝ / ⁊ reprobationē malorum in multitudine damnandoꝝ: ⁊ ꝑ abyſſum miſeratiōis tue qua nobis ꝑditis ⁊ deſperatis pctōribus tūc ꝯdoluiſti ⁊ p̄cipue q̄n latroni in cruce exhibuiſti dicēs. Hodie mecū eris in paradiſo. Rogo te pie ieſu xp̄e vt facias mecum mīam tuā in hora mortis mee. Pater nr̄. Aue ma.

O Jeſu fons inexhauſte pietatis q̄ ex itimo dilectiōis affectu in cruce dixiſti Sitio ſcilicet ſalutē humani gñris: accēde q̄s nr̄m deſiriū ad om̄e opus ꝑfectū et ſitim carnalis ꝯcupiſcentie ⁊ eſtū mūdane delectatiōis in nobis penitus refrigera ⁊ extingue. Amen. Pater no. Aue.

O Jeſu dulcedo coꝛdium ingenſqꝫ ſuauitas mentiū ꝑ amaritudinē aceti ⁊ fellis quaꝫ pꝛo nobis ſuſtinuiſti ⁊ deguſtaſti ī hoꝛa moꝛtis tue: cōcede nobis coꝛpus et ſanguinē tuū digne percipere ad remediū ⁊ conſolationē aīaꝝ noſtraꝝ. Amen. Pater noſter. Aue maria.

O Jeſu regalis virt⁹ iubiluſqꝫ mētalis memento doloꝛis ⁊ anguſtie quos paſſus es qñ pꝛo moꝛtis amaritudine ⁊ iudeoꝝ inſultatione cum magna voce te a deo patre derelictū clamaſti dicens. Deus meus deus meus vt qd̄ dereliquiſti me. Per hāc anguſtiā peto te vt ī anguſtiis moꝛtis noſtre ne derelinquas nos deus noſter. Pater noſter. Aue maria.

O Jeſu alpha ⁊ oo vita ⁊ virtus in om̄i medio recoꝛdare q̄ a ſummo capitis vſqꝫ ad plantam pedis te pꝛo nobis in aqua paſſiōis immerſiſti ꝓpter latitudinē et magnitudinē vulnerū tuoꝝ doce me ꝑ verā charitatē latū mādatū tuū nimis in pctīs dimerſū. Pr̄ nr̄. Aue ma.

O Jeſu abyſſus pꝛofūdiſſime miſericoꝛdie rogo te pꝛopter pꝛofunditatē vulneꝝ tu oꝛum que tranſierunt carnem tuam medullaꝫ oſſium ac viſcerum tuoꝛuꝫ vt me ſubmerſū in peccatis emergas et abſcondas in foꝛaminib⁹ vulneꝝ tuoꝝ a facie ire tue dn̄e donec pertranſeat furoꝛ tuus. Amen. Pater nr̄. Aue mria.

O Ieſu veritatis ſpeculum vnitatis ſignū ⁊ charitatis vinculum: memēto innumerabiliū vulnerū tuoꝝ quibus a ſummo capitis vſqꝫ ad ymum pedis vulneratus fuiſti: ⁊ ab inpiis iudeis laceratus fuiſti: ⁊ ſāctiſſimo ſanguine tuo rubꝛicatus/ quam magnitudinē doloꝛis in virginea carne tua pertuliſti pꝛo nobis: pie ieſu quid vltra facere debuiſti quod nō fuiſti. ſcribe queſo pie ieſu om̄ia vulnera tua ī coꝛde meo pꝛecioſiſſimo ſanguine tuo vt in illis legam doloꝛem ⁊ amoꝛem tuum vt in gratiaꝝ actiōe vſqꝫ in finem vite mee iugiter perſeuerem. Amē. Pater noſter. Aue maria.

O Ieſu leo foꝛtiſſime rex immoꝛtalis et invictiſſime: memento doloꝛis quē paſſus es cū om̄es vires coꝛdis ⁊ coꝛpoꝛis tui penit⁹ defecerunt ⁊ inclinato capite Conſummatum eſt dixiſti. Per hanc anguſtiaꝫ ⁊ doloꝛem miſerere mei cum anima mea in vltima cōſummatione erit⁹ ſpūs mei anxiata fuerit ⁊ ꝯturbata. Amē. Pater noſter. Aue maria.

O Ieſu vnigenite altiſſimi patris ſplendoꝛ et figura ſubſtantie eius. memento illius obnixe cōmendationis qua patri ſpiritū cōmendaſti dicēs. Pater in manus tuas cōmendo ſpiritū meum. Et lacerato corpore et rupto corde cum valido clamore patefactis viſceribus mie tue pro nobis redimēdis expiraſti: per hanc precioſam mortem tuaȝ deprecor te rex ſanctorꝝ cōforta me ad reſiſtendū dyabolo mundo ⁊ carni vt mortuus tibi viuā ⁊ in nouiſſima hora exit⁹ mei ſuſcipe ad te reuertentem ſpiritum meum exulem ⁊ peregrinum. Amen. Pater noſter. Aue maria.

O Jeſu vitis vera ⁊ fecunda memēto ſupereffluentes ⁊ abundātes effuſiōes ſanguinis tui quem tu ſicut de botro expreſſo copioſe effudiſti qn̄ i cruce torcular ſolus calcaſti. Et ex lancea militari percuſſo latere nobis ſanguinē ⁊ aquā propinaſti ita vt pauca vel minima gutta in te remaneret: et demū quaſi myrrhe faſciculus in altū ſuſpēſus fuiſti: ⁊ delicata caro tua euanuit ⁊ liquor viſcerꝝ tuorꝝ exaruit / medullam oſſium tuorꝝ emarcuit. Per hanc amariſſimam paſſionem tuam ⁊ precioſi ſanguinis tui effuſionem o dulcis ieſu vulnera cor meū ⁊ penitentie ⁊ amoris lachrime ſint michi panes die ac nocte ⁊ conuerte me totaliter ad te vt cor meum tibi perpetuo ſit habitabile: ⁊ conuerſatio mea tibi placita ſit et accepta ſemper ac finis vite mee ita laudabilis vt poſt huius vite terminū te me reat laudare cum omnibus ſanctis tuis in eternum. Amen. Pater noſter. Aue maria. Credo in deum patrem. ⁊c.

¶ To all them that befoꝛe thys ymage of pyte deuoutly ſay. v. Pater noſters. v. Aues ⁊ a. Credo. pytouſly beholdynge theſe armes of criſtes paſſyon are graunted. xxxii. M. vii. houndꝛed ⁊ lv. yeres of pardon.

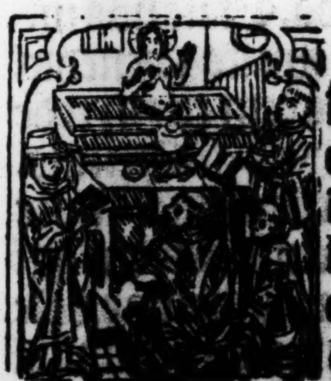

Adoꝛo te domine Jeſu chꝛiſte in cruce pendendentem ⁊ coꝛonaꝫ ſpineam in capite poꝛtantem: depꝛecoꝛ te domĩe ieſu chꝛiſte vt crux tua liberet me ab angelo percutiente. Amen. Pater noſter.

Adoꝛo te domĩe ieſu chꝛiſte in cruce vulneratum felle ⁊ aceto potatũ depꝛecoꝛ te dñe ieſu xp̄e vt vulnera tua ſint remediũ anime mee. Amen. Pater noſter.

Adoꝛo te domine ieſu chꝛiſte in ſepulchꝛo poſitum myꝛrha ⁊ aromatibus condituꝫ: depꝛecoꝛ te domine ieſu chꝛiſte vt moꝛs tua ſit vita mea.

Adoꝛo te domine ieſu chꝛiſte deſcendentem ad inferos liberantemq; captiuos: depꝛecoꝛ te ne ꝑmittas me illuc introier. Amen. Pater noſter.

Adoro te dñe ieſu xp̄e reſurgentem a mortuis aſcēdentē ad celos ſedentēq; ad dexterā patris deprecor te miſerere mei. Amen. Pater noſter.

O dñe ieſu xp̄e paſtor bone iuſtos cōſerua pctōres iuſtifica oībus fidelibus miſerere ⁊ ꝓpicius eſto michi miſerrimo peccatori. Amen. Pr̄ nr̄.

O dñe ieſu xp̄e rogo te propter illam maximaȝ amaritudinē paſſionis tue quā ſuſtinuiſti propter me in cruce ⁊ maxime quādo anima tua nobiliſſima egreſſa eſt de corpore tuo ſanctiſſimo miſerere ergo anime mee ī egreſſu ſuo. Amen. Pater noſter. Aue maria. Credo. Et ne nos in. Sed libera. V̄ſꝰ Adoramus te chriſte ⁊ benedicimus tibi. ℟. Qꝛ ꝑ ſanctam crucem tuam redemiſti mundum. Oremus.

BEnigniſſime dñe ieſu xp̄e reſpice ſuper me miſerum pctōrem oculis mīe tue quibus reſpexiſti petrū in atrio/ mariam magdalenam in conuiuio/ ⁊ latronē in crucis patibulo: concede michi vt cum beato petro peccata mea digne defleam et cum maria magdalene perfecte te diligaȝ/ et cum latrone in celeſti paradiſo eternaliter te videam. Qui cum patre ⁊ ſpū ſancto viuis ⁊ regnas deus. Per.

¶ Dn̄s papa ſixtus quartus compoſuit quartam ⁊ quintam predictorum ſuffragioruȝ oratiunculas. Et cum hoc oēs indulgentias hec legentibus per antea conceſſas duplicauit.

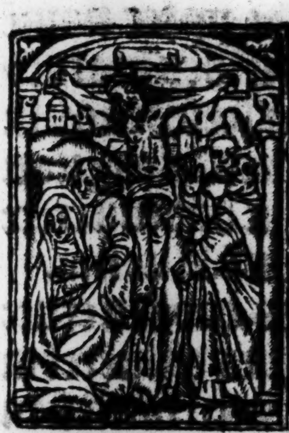

O Pie crucifixe redēptoꝛ omnium populoꝝ q̄ pꝛo ſalute gn̄ris humani ab impioꝝ manibus moꝛtis ſuppliciū ꝑtuliſti ꝓpter nomē ſanctū tuū et ꝑ merita ⁊ interceſſiones beatiſſime genitricꝭ tue marie ⁊ oīm ſctōꝝ tuoꝝ ꝓpitius eſto michi pctōꝛi: ⁊ exaudi pꝛeces famuli tui ſcd̄m multitudinē mīe tue. Amen. Pater nr̄. Aue.

Dn̄e ieſu xp̄e qui gloꝛioſū caput tuū angelis ⁊ hoībus venerandū ſpinea coꝛona dehoneſtari voluiſti vt ſanguis deflueret in redemptioneꝫ mūdi: ꝓpter nomen ſanctū tuū ⁊ ꝑ merita ⁊ interceſſiōes beatiſſime genitricꝭ tue marie ⁊ omniū ſanctoꝝ tuoꝝ indulge michi pctōꝛi q̄cquid ſencibus capitis mei deliq̄: dn̄e miſerere ſuꝑ me N. peccatoꝛe. Amen. Pater nr̄. Aue ma.

Dn̄e ieſu xp̄e qui gloꝛioſas manus tuas in cruce clauibus perfoꝛari voluiſti: vt ſanguis efflueret in redemptionē mūdi ꝓpter nomen ſanctū tuū ⁊ ꝑ merita ⁊ interceſſiōes btiſſime genitricis tue marie et omniū ſctōꝝ tuoꝝ indulge michi pctōꝛi q̄cquid per tactū illicitū ⁊ per illicitaꝫ operationē deliqui dn̄e miſerere ſuꝑ me N. peccatoꝛe. Amen. Pater noſter. Aue ma.

Dn̄e ieſu xp̄e qui pꝛecioſum latus tuū in cruce lancea militis ꝑfoꝛari voluiſti: vt ſanguis ⁊ vn da fluerent in redemptionē mūdi ꝓpter nomē ſanctū tuū ⁊ per merita ⁊ interceſſiōes beatiſſime genitricis tue marie ⁊ omniū ſctōꝝ tuoꝝ indulge michi pctōri q̄cquid per illicitas cogitationes ⁊ per ardorē libidinis deliqui dn̄e miſerere ſuper me N. pctōe. Amen. Pater nr̄. Aue ma.

Dn̄e ieſu xp̄e qui precioſos pedes tuos in cruce clauis ꝑforari voluiſti: vt ſanguis efflueret in redemptionē mundi propter nomen ſanctū tuum ⁊ ꝑ merita ⁊ interceſſiōes beatiſſime genitricis tue marie ⁊ omniū ſanctoꝝ tuoꝝ indulge michi peccatori quicquid per inceſſum pedum deliqui: dn̄e miſerere ſuper me. N. pctōe. Amē. Pater noſter. Aue maria.

Dn̄e ieſu xp̄e qui totū corpus tuum in cruce extendi voluiſti ita vt oīa oſſa tua poſſēt dinumerari propter nomen ſctm̄ tuū et ꝑ merita ⁊ interceſſiōes beatiſſime genitricꝭ tue marie ⁊ omniū ſanctoꝝ tuoꝝ indulge michi peccatori quicquid per officiū omniū membroꝝ meorū male deliqui dn̄e miſerere ſuꝑ me N. peccatore. Amē Pater noſter. Aue ma. Credo. ℣. Adoramus te xp̄e ⁊ benedicimus tibi. ℟. Quia per ſanctā crucem tuam redemiſti mundū. Oremus.

DEus qui voluiſti pro perditione mūdi a iudeis reprobari ⁊ a iuda oſculo tradi et vinculis alligari et vt agnus innocens ad victimā duci/ ante cōſpectū pylati offerri/ a falſis te ſtibus accuſari/colaphis cedi ⁊ oppꝛobꝛijs vexari ⁊ cõſpui / ſpinis coꝛonari/ī cruce leuari/lācea vulnerari/atq; inter latrões deputari/clauoꝛū quoq; aculeis ꝑfoꝛari/felle ⁊ aceto potari tu dñe per has ſctiſſimas penas tuas aīam meā ab inferni penis libera: ⁊ ꝑ ſanctam crucē tuaz ſalua me ⁊ cuſtodi ⁊ illuc perduc me miſerū quo ꝑduxiſti latronē tecum crucifixum. Qui cū patre et ſancto ſpū viuis ⁊ regnas deus. Per oīa ſecula ſeculoꝛum. Amen.

¶ Sequitur oꝛatio ſancti Bernadini confeſſoris oꝛdinis minoꝛum.

O Bone ieſu O dulcis ieſu O ieſu fili marie virginis plenus miſericoꝛdia et veritate. O dulcis ieſu miſerere mei ſcdm magnā miāz tuā. O benigne ieſu te depcoꝛ ꝑ illū ſanguinē ꝓcioſū quē ꝓ nobis miſeris peccatoꝛib⁹ effūdere dignatus es in ara crucis vt abijcias oēs iniquitates meas ⁊ ne deſpicias humiliter te petentē et hoc noīē tuū ſanctiſſimū ieſus inuocātē. Hoc nomen ieſus nomen dulce eſt. Hoc nomen ieſus nomē ſalutare. Quid enī eſt ieſus niſi ſaluatoꝛ. O bone ieſu q̄ me creaſti et redemiſti tuo ꝓcioſo ſanguine ne permittas me dānari quē tu ex nichilo creaſti. O bone ieſu ne ꝑdat me iniquitas mea/ quē fecit ⁊ creauit oips bonitas tua. O bone ieſu recognoſce quod tuū eſt in me/ ⁊ abſterge qđ alienū eſt a me. O bone ieſu miſerere mei dum tp̄s eſt miſerēdi: nec ꝑdas me in tempoꝛe tui tremendi iudicii. O bone ieſu ſi merui miſer pctōꝛ de vera tua iuſticia penā eternā pꝛo pctis meis grauiſſimis/adhuc appello ꝯfiſus de tua iuſticia vera ad tuā miam ineffabilē. Utiqꝫ miſereberis mei vt pius pater ⁊ miſericoꝛs dn̄s. O bone ieſu que enim vtilitas in ſanguine meo dum deſcēdero in coꝛruptionē eternā. Nō enim moꝛtui laudabūt te neqꝫ om̄es q̄ deſcendūt in infernum. O miſericoꝛdiſſime ieſu miſerere mei. O dulciſſime ieſu libera me. O piiſſime ieſu ꝓpitius eſto michi pctōꝛi. O ieſu admitte me miſerū peccatoꝛē inter numeꝝ electoꝝ tuoꝝ. O ieſu ſalus in te ſperantiū. O ieſu ſalus in te credentiū miſerere mei. O ieſu dulcis remiſſio oīm pctōꝝ meoꝝ. O ieſu fili virginis marie infunde in me gr̄am tuā ſapientiā charitatē caſtitatē ⁊ humilitatē ac etiā in oībus aduerſitatibus meis patientiam ſcām vt poſſim te ꝑfecte diligere ⁊ in te gloꝛiari ac delectari in ſecula ſeculoꝝ. Amen.

O Rex gloꝛioſe inter ſanctos tuos q̄ ſemper es laudabilis ⁊ tn̄ ineffabilis tu ĩ nobis es dn̄e ⁊ nomen ſctm̄ tuū inuocatuꝫ eſt ſuꝑ nos ne derelinquas nos dn̄e deus noſter. Ut in die iudicii nos collocare digneris inter electos tuos ꝑ bn̄dicte. ℣. Sit nomē dn̄i benedictū. ℟. Ex hoc nunc ⁊ vſqꝫ in ſeculū. Oꝛemus.

DEus qui gloꝛioſiſſimuꝫ nomen ieſu xp̄i

vnigeniti filii tui feciſti fidelibus tuis ſummo ſuauitate affectu mirabile ⁊ malignis ſpiritib⁹ tremendū atq; terribile: ↄcede ꝓpitius vt oīs q̄ hoc nomen ieſu deuote venerant᷑ in terris ſcte̅ ↄſolatiōis dulcedinē in p̄ſenti ꝑcipiāt ⁊ in futuro gaudiū exultatiōis ⁊ interminabilis iubilationis obtineāt. Per eūdē dn̄m nr̄m ieſum. ⁊c.

SAnctifica me dn̄e ieſu chriſte ſignaculo tue ſancte crucis vt fiat michi obſtaculū cōtra ſeua iacula inimicoꝝ meoꝝ viſibiliū ⁊ inuiſibilium: defende me ieſu xp̄e paſtoꝛ bon e hodie ⁊ oīni tempe ab oīni nociua paſſione: ab oīni anguſtia ⁊ tribulatione: ⁊ ab omnibus vitiis malis p̄teritis p̄ſentibus ⁊ futuris ꝑ ſignū ſancte crucis ⁊ per ineſtimabile p̄ciū iuſti ac p̄cioſi ſanguinis tui in quo miſericoꝛditer me redemiſti. Qui viuis ⁊ regnas deus. Per oīa. ⁊c. An.

Angele q̄ me⁹ es cuſtos pietate ſupna: me tibi cōmiſſum ſalua defende guberna. O tu dulcis angele q̄ mecū moꝛaris licet ꝑſonaliter mecum nō loquaris: aīam cū coꝛpoꝛe p̄coꝛ tucaris. iam hoc eſt officiū ad qđ aſſignaris. V. O beate angele nuncie dei nr̄i. R. Actus meos regula ad votum dei altiſſimi. Oremus.

DEus qui ſāctoꝝ angeloꝝ tuoꝝ aliquos tibi benigne cōcedis aſſiſtere et aliquos iubes hic in terris hoībus miſericoꝛditer miniſtrare ↄcede ꝓpici⁹ ſic angelū michi cōmiſſū ad tp̄s eſt miſerēdi: nec ꝑdas me in tempoꝛe tui treniendi iudicii. O bone ieſu ſi merui miſer pctōꝛ de vera tua iuſticia penā eternā pꝛo pctis meis grauiſſimis/ adhuc appello ꝯfiſus de tua iuſticia vera ad tuā miam ineffabilē. Vtiqꝫ miſereberis mei vt pius pater ⁊ miſericoꝛs dn̄s. O bone ieſu que enim vtilitas in ſanguine meo dum deſcēdero in coꝛruptionē eternā. Nō enim moꝛtui laudabūt te neqꝫ om̄es q̇ deſcendūt in infernum. O miſericoꝛdiſſime ieſu miſerere mei. O dulciſſime ieſu libera me. O piiſſime ieſu ꝓpitius eſto michi pctōꝛi. O ieſu admitte me miſerū peccatoꝛē inter numeꝝ electoꝝ tuoꝝ. O ieſu ſalus in te ſperantiū. O ieſu ſalus in te credentiū miſerere mei. O ieſu dulcis remiſſio oīm pctōꝝ meoꝝ. O ieſu fili virginis marie infunde in me grām tuā ſapientiā charitatē caſtitatē ⁊ humilitatē ac etiā in oībus aduerſitatibus meis patientiam ſcām vt poſſim te ꝑfecte diligere ⁊ in te gloꝛiari ac delectari in ſecula ſeculoꝝ. Amen.

O Rex gloꝛioſe inter ſanctos tuos q̇ ſemper es laudabilis ⁊ tn̄ ineffabilis tu ī nobis es dn̄e ⁊ nomen ſctm̄ tuū inuocatuꝫ eſt ſuꝑ nos ne derelinquas nos dn̄e deus noſter. vt in die iudicii nos collocare digneris inter electos tuos rex bn̄dicte. ℣. Sit nomē dn̄i benedictū. ℟. Ex hoc nunc ⁊ vſqꝫ in ſeculū. Oremus.

Deus qui gloꝛioſiſſimū nomen ieſu xpi

vnigeniti filii tui feciſti fidelibus tuis ſummo ſuauitatꝭ affectu mirabile ⁊ malignis ſpiritibꝰ tremendū atqꝫ terribile: ꝯcede ꝓpitius vt oīs q̄ hoc nomen ieſu deuote venerant̄ in terris ſctē ꝯſolatiōis dulcedinē in p̄ſenti ꝑcipiāt ⁊ in futuro gaudiū exultatiōis ⁊ interminabilis iubilationis obtineāt. Per eūdē dn̄m nr̄m ieſum. ⁊c.

Sanctifica me dn̄e ieſu chriſte ſignaculo tue ſancte crucis vt fiat michi obſtaculū cōtra ſeua iacula inimicoꝝ meoꝝ viſibiliū ⁊ inuiſibilium: defende me ieſu xp̄e paſtor bone hodie ⁊ oīa tēpe ab oīni nociua paſſione: ab oīni anguſtia ⁊ tribulatione: ⁊ ab omnibus vitiis malis p̄teritis p̄ſentibus ⁊ futuris ꝑ ſignuꝫ ſancte crucis ⁊ per ineſtimabile p̄ciū iuſti ac p̄cioſi ſanguinis tui in quo miſericorditer me redemiſti. Qui viuis ⁊ regnas deus. Per oīa. ⁊c. An.

Angele q̄ meꝰ es cuſtos pietate ſup̄na: me tibi cōmiſſum ſalua defende guberna. O tu dulcis angele q̄ mecuꝫ moraris licet ꝑſonaliter mecum nō loquaris: alam cū corpore p̄cor tuearis. iam hoc eſt officiū ad qd̄ aſſignaris. v. O beate angele nuncie dei nr̄i. R. Actus meos regula ad votum dei altiſſimi. Oremus.

Deus qui ſacroꝝ angeloꝝ tuoꝝ aliquos tibi benigne cōcedis aſſiſtere et aliquos iubes hic in terris hoībus miſericorditer miniſtrare ꝯcede ꝓpiciꝰ ſic angelū michi cōmiſſū ad cuſtodiã me in bonis dirigere: ad virtutes aſſiduë excitare: ⁊ a pctoꝝ voꝛagine potentiſſime liberare: quatinꝰ in diſtricto iudicio qñ fiet vnuꝫ ouile hoīm ac etiam angeloꝝ ſub tanto paſtoꝛe mereat int̄ ſui gregᵉ pecoꝛa nũerare. ꝑ. Alia oꝛo.

O Sancte angele dei miniſter celeſtis imperii cui deus omīpotēs mei cuſtodiã deputauit: per maieſtatē eius ⁊ pietatē te humiliter depꝛecoꝛ vt cuſtodias aīam meã ⁊ coꝛpꝰ meum ⁊ oēs ſenſus meos a pꝛauis ⁊ illicitis deſideriis: a noxiis vanis ⁊ immũdis cogitationibus ⁊ ab illuſionibꝰ malignoꝝ ſpirituũ a pollutiōe mentis ⁊ coꝛpoꝛis: ⁊ ab inſidiis inimicoꝝ meoꝛũ viſibiliũ ⁊ inuiſibilium querentiũ animã meam: ⁊ ſis michi pꝛotectoꝛ tutus vbicunqꝫ iero diebꝰ et noctibus hoꝛis atqꝫ momētis ⁊ conſerua me in mundo opere ⁊ cōfirma me in timoꝛe et amoꝛe ieſu xp̄i cũ ſanctis deſideris ⁊ poſt hāc miſerã et caducã vitã ꝑduc aīam meã ad eternã filicitatē vbi cũ deo ⁊ oībus ſanctis gaudeat ſine fine pꝛeſtante dn̄o nr̄o ieſu xp̄o: cui eſt honoꝛ ⁊ gloꝛia in ſeculoꝛum ſecula. Amen.

¶ Oꝛ̄o ad ſanctũ Jacobũ apl'm fatrē ſcti iohãnis euãgeliſte an. O lux ⁊ decus hyſpanie ſctiſſime iacobe apl'e q̄ inter apl'os pꝛimatũ tenes pꝛimus eoꝝ matyꝛio laureatꝰ. O ſingulare ꝑſidiũ q̄ meruiſti videre redēptoꝛē nr̄m adhuc moꝛtalē in deitate trāſfoꝛmatũ: exaudi pꝛeces ſeruoꝝ tuoꝝ ⁊ intercede pꝛo nr̃a ſalute oimqꝫ populoꝝ all'a. ℣. Oꝛo pꝛo nobis beate iacobe. ℟. Ut digni efficiamur ꝓmiſſionibus xp̃i. Oꝛemus.

PRotectoꝛ in te ſperãtiũ de⁹ famulã tuã ꝓpicius reſpice: ⁊ ꝑ beatũ apoſtolũ tuũ iacobũ a cũctis eã aduerſitatibus potẽtie tue bꝛachio defẽde. Per xp̃m dñm nr̃m. amẽ. Alia. an. Gaudia felix tota hyſpania digna deo cantãs ꝓconia. Sed tu magis gaude galecia tãti pr̃is dotata copia: ⁊ tu fecunda hiria pãge tui ducis ſolemnia. ℣. Oꝛa ꝓ nobis btẽ iacobe. ℟. Ut digni efficiamur pꝛomiſſiõibus xp̃i. Oꝛemus.

DEus cuius diſpoſitione mirabili coꝛp⁹ beati iacobi zebedei apl'i tui de hieroſolymis ad hyſpaniã tranſlatũ/ ⁊ in cõpoſtela gloꝛioſe ſepultũ: cõcede nobis q̃s ut ei⁹ meritis ⁊ p̃cibus poſt hui⁹ vite exiliũ in celeſti hierl'm colletemur. Per dñm nr̃m ieſum xp̃m filiũ tuũ q̃ te.

¶ De ſancto iacobo minoꝛi alphei. An.

O candoꝛ ꝑpetue pure caſtitatis bone operarie doctoꝛ veritatis homo lucis gloꝛie flumẽ charitatis eterne rege nos iũge beatis. ℣. Oꝛo pꝛo nobis btẽ iacobe. ℟. Ut digni efficia. ⁊c. Oꝛemus.

DE⁹ q̇ iuſtũ apoſtolũ tuuz iacobũ ꝑpetue caſtitatis floꝛe candidatũ eccleſie tue pꝛimũ epiſcopũ ⁊ tui operis vicariũ p̃eſſe voluiſti ꝯcede q̃s ut ita ip̃e aperte ſit pꝛo nobis ꝑpetuus interceſſoꝛ/ ſicut tui myſterii extitit pꝛim⁹ executor ⁊ doctor. Per xp̄m dn̄m noſtrum. Amen.

¶ De ſancto ſebaſtiano. An.

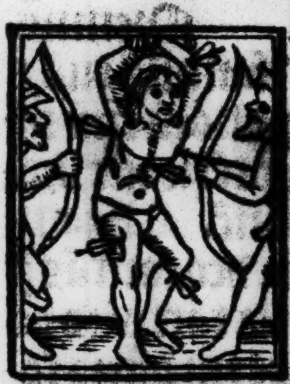

O q̄ glorioſa refulget gratia ſebaſtianus dei martyr inclytus qui militis portās inſignia: ſed de fratrum palma ſollicitus confortauit corda pallentia verbo ſibi collato celitus. ℣. Ora pro nobis martyr ſebaſtiāe. ℟. Ut digni mereamur peſtē epidimie illeſi trāſire ⁊ p̄miſſionē xp̄i obtinere. Oremus.

Deus qui beatum ſebaſtianum glorioſū martyrem tuum in tua fide ⁊ dilectione tā ardenter ſolidaſti: ut nullis carnalibus blandimentis: nulliſq; tyrannoꝝ minis ſagittis ſiue tormētis a tua ſctā potuit cultura reuocari: da nobis q̄s eius meritis ⁊ interceſſiōe in omni tribulatiōe auxiliū in ꝑſecutione ſolatiū: ⁊ in omni tempore anguſtie cōtra peſtē epydimie remedium: quatenus poſſim⁹ ꝯtra oēs diabolicas inſidias fortiter dimicare mundū ⁊ oīa q̄ in eo ſunt oīno deſpicere ⁊ nulla ei⁹ aduerſa formidare: ſuperbiāq; ac vanū gloriā cū oībus vitiis ſuperare ⁊ ea q̄ a te iuſſa ſunt recta intētiōe ſeruare. Per.

¶ De ſancto chriſtoforo. An.

Martyr xp̄ofore pro ſaluatoris honore: fac nos mēte fore dignos deitatis amore: p̄miſſo xp̄i q̄ qd̄ petis obtinuiſti: da populo triſti bona q̄ mo-

riedo petisti a dño fer sola: [illegible] tolle grauia mẽa iudicis examen fac mite sit omnibus. Amē.
℣. Ora pro nobis btē martyr xpofore. ℟. Ut digni efficiamur promissionib⁹ xpi. Oremus.

Concede q̄s omnīs et misericors deus vt q̄ beati xpofori martyris tui memoriā agim⁹ eius piis meritis ꝛ intercessione a morte perpetua ꝛ subitanea: a peste fame timore ꝛ tēpestate clade ꝛ paupertate/ ꝛ ab oībus inimicorū nostrorū insidiis liberemur: per te iesu xpe saluator mūdi rex glorie quem ipse meruit in brachiis portare. Qui viuis ꝛ regnas deus. Per.

¶ De sancto Georgio. An.

¶ Georgi martyr inclyte te decet laus ꝛ gloria p̄dotatū militi p quē puella regia existens ī tristicia coraz dracone pessimo saluata est. ergo te rogamus corde intimo: vt cū cunctis fidelibus celi iūgamur ciuibus nr̄is ablutis sordibus: vt simul cū leticia tecum simus in gloria nr̄aq3 reddat labia laudes xpo cum gratia. ℣. Ora pro nobis beate georgi xpi miles. ℟. Ut hostes visibiles et inuisibiles sint contra nos valde debiles.

Omnipotens sempiterne de⁹ qui deprecantiium voces benignus exaudi maieſtatem tuam ſupplices exoꝛamus vt ſicut in honoꝛe beati ac glorioſiſſimi martyris tui georgii draconem a puella ſuperari voluiſti: ita eiuſdem interceſſione hoſtes noſtros viſibiles ⁊ inuiſibiles ne nocere nobis valeant precedere digneris. Per dñm noſtrum ieſum xp̄m filium tuū. Qui tecū. ⁊c.

¶ De ſancto Martino.

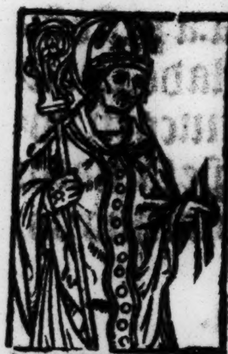

O martine o pie q̄ pium ē gaudere de te O martine prophetis compar apoſtolis cōlectus preſulum gēma: fide ⁊ meritis egregie: pietate/mīa charitate ineffabilis ſuccurre nobis nūc ⁊ ante deū. ℣. Oꝛa pro nobis ſcē martine. ℟. Vt digni efficiamur pmiſſionibus xp̄i.

Oremus.

DEus qui conſpicis quia ex nulla noſtra virtute ſubſiſtimus: concede propitius vt interceſſione beati martini confeſſoris atq; pontificis cōtra oīa aduerſa muniamur. Per xp̄m.

¶ De ſancto anthonio. An.

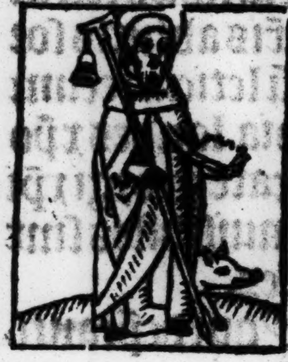

O anthoni paſtoꝛ inclyte qui cruciatos reficis moꝛbos lanas ac ſtruis: ignis caloꝛem extinguis pie pater ad dñm oꝛa pro nobis miſeris. ℣. Oꝛa pro nobis beate pater anthoni. ℟. Vt digni efficiamur pmiſſionibus xp̄i. Oꝛe

Deus qui concedis obtentu beati anthonii confeſſoꝛis tui moꝛbidum ignem extingui/et membꝛis egris refigeria pꝛeſtari: fac nos queſumus ipſius meritis et pꝛecibus a gehenne incendiis liberatos integros mente ⁊ coꝛpoꝛe feliciter in gloꝛia pꝛeſentari. Per chꝛiſtum dominum noſtrum. Amen.

¶ De ſancto franciſco. An.

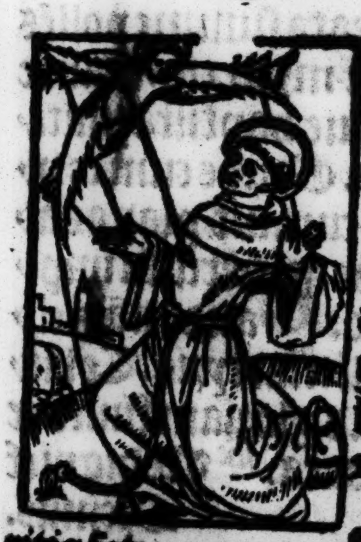

Franciſcus vir catholicus et totus apoſtolicus eccleſie teneri fidē romāe docuit p̄ſbyteroſq̃ monuit pꝛe cunctis revereri. v̄ſ⁹. Oꝛa pꝛo nobis beate pater franciſce. ℟. Ut digni efficiamur pꝛomiſſionibus xp̄i. Oꝛemus.

Deus qui eccleſiam tuam beati franciſci meritis fetu noue pꝛolis amplificas: tribue nobis et eius imitatione terrena deſpicere et celeſtiuꝫ donoꝛum ſemper perticipatione gaudere. Per xp̄m dominum noſtrum. Amen.

¶ De ſancta anna. An.

Celeſte beneficium introiuit in annam per quā nobis nata eſt virgo maria. v̄ſus. Oꝛa pꝛo nobis beata anna. ℟m. Ut digni efficiamur pꝛomiſſionibus xp̄i. Oꝛemus.

Deus qui beate anne tantā grām donare dignatus es vt beatiſſimā matrē tuā in ſuo gloꝛioſiſſimo vtero poꝛtare meruit: da nobis per interceſſionē matris ⁊ filie tue ꝓpitiationis abundantiā vt quaꝝ cōmemoꝛationē pro amoꝛe amplectimur eaꝝ p̄cibus ad celeſtē gloꝛiam ꝑuenire valeamus. Per xp̄m dn̄m noſtrū.

¶ De ſancta barbara. An.

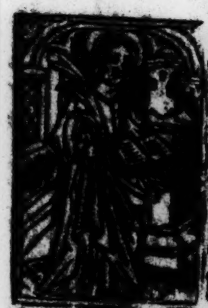

Gaude barbara beata ſumme pollēs in doctrina angeli myſterio. Gaude virgo deo grata que baptiſtā imitata es in vite ſtadio. Gaude cum te viſitauit xp̄s vita ⁊ curauit plagas actu pꝛopꝛio. Gaude q̄ meruiſti impetrare q̄s petiſti dante dei filio. Gaude nāqꝫ eleuata es in celo ⁊ delata nobili martyꝛio. Te laudantē familiā trahe poſt te ad gloꝛiam finito exilio. ℣ Oꝛa ꝓ nobis btā barbara. ℟ Ut digni efficiamur ꝓmiſſionibꝰ xp̄i. Oꝛemus.

Interceſſio q̄s dn̄e btē barbare virginis ⁊ martyꝛis tue ab omni aduerſitate nos pꝛotegat: vt per eius interuentum glorioſiſſimum ſacroſancti coꝛpoꝛis et ſanguinis dn̄i noſtri ieſu xp̄i ſacramentū ante diē exitus noſtri ꝑ veram penitentiam ⁊ puram cōfeſſionē percipere mereamur. Qui tecum viuit.

¶ De .xi. milia virginum. An.

O vos vndena milia puelle glorioſe virginitatis lilia martyrūq; roſe. In vita me defendite p̄bendo michi iuuamē: in morte vos oſtēdite ſuꝑnuꝫ ferēdo ſolamē. ℣. Orate ꝓ nobis ſpōſe dei electe ℟. Ut ad veſtrum conſortium valeamus peruenire.

Oremus.

O Dulciſſime dn̄e ieſu xp̄e q̄ es ſponſus virginū/ premiū martyrū/ ⁊ puſſimꝰ exauditor olim ſanctorū tuorū: precibꝰ ⁊ meritis glorioſiſſimarū ſponſarū tuarū ſanctiſſime vrſule ſociarūq; ſuarū virginūq; martyrū ꝯcedere digneris michi ⁊ oībus eas venerātibus ſingulorūq; ſuorum pctōꝝ veniā/ in aduerſis expedientē ꝓtectionē/ in ꝓſperis ꝯgruā directionē/ ⁊ grām cōfirmandi ad tuā voluntatē In fineq; vite illarū vſibilē ꝯſolationē ⁊ cū illis tranſitū ſecuruꝫ ad gloriam ſempiternā. Qui tecū. ⁊c.

De ſancta appolonia. An.

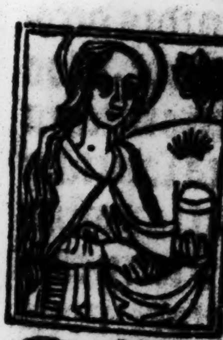

Uirgo xp̄i egregia pro nobis appolonia: funde preces ad dn̄m vt tollat omne noxiū: ne pro reatu criminū morbo vexemur dentiū vel capitis torquentiū. ℣. Spē tua ⁊ pulchritudine tua. ℟. Intende proſpere procede ⁊ regna.

Oremus.

O Mp̄s ſempiterne deus ſpes ⁊ corona omnibus tibi fideliter ſeruiētibus qui beatā appoloniā glorioſā virginē ⁊ martyrē excuſſionē dentiū pro tui nōis fide paſſam in celeſtibus coronaſti: tribue q̄s oībus memoriā eius pie colentibus ꝑpetua pace gaudere ⁊ a ꝑiculis tā aīe q̄ corporis liberari. Per chriſtum dominum noſtrum. Amen.

¶ Oratio ad omnes ſantos.

O Vos oēs ſancti ⁊ electi dei q̄bus deꝰ proparauit regnū eternū a principio vos precor per charitatē qua dilexit vos deꝰ ſuccurrite michi pctōri miſerrimo anteq̄ me mors rapiat ꝯſiliate me anteq̄ infernꝰ me deuoret. O beata maria mater dei virgo xp̄i pctōꝝ interuentrix. Exaudi me/ſalua me cuſtodi me / obtine michi pia dn̄a fidē rectā/ſpem certā/ꝑfectā charitatē verā humilitatē/caſtitatē/ſobrietatē: ⁊ poſt curſū vite mee ſocietatē ꝑpetue beatitudinis. Tu etiā ſācte michael cū oībus milibꝰ angeloꝝ: ora ꝓ me vt eripiar de poteſtate aduerſarioꝝ meoꝝ. Adiuua me obtine michi amorē dei cordis decorē: ⁊ fidei vigorē ⁊ celeſtis glr̄ie iocūditatē. Vos quoqꝫ ſācti patriarche ⁊ ꝓphete poſcite michi a deo indulgentiā/penitentiā/ꝯtinētiā ſanctāqꝫ perſeuerātiā atqꝫ vitā eternā. O beati apoſtoli dei ſoluite me a peccatis. Defendite me a penis inferni ⁊ de poteſtate tenebraꝝ cōfortate me: et ad regnū eternū me ꝑducite. Precor etiam vos ſancti martyres dei vt det michi a deo charitas ſctā/pax ſincera/mens pura/vita caſta ⁊ pctōꝝ remiſſio. O glorioſi cōfeſſores dei orate pro me vt ꝑ vos michi tribuat a deo celeſtis ꝯcupiſcentia ⁊ moꝝ reuerētia ⁊ criminū ablutio. Similiter ⁊ vos rogo oēs ſancte virgines dei adiuuate me vt habeam bonam voluntatem coꝛdis et coꝛpoꝛis ſanitatē/humilitatē/caſtitatez: ⁊ poſt curſum vite mee ſotietatē ꝑpetue beatitudinis O vos oēs ſancti ⁊ ſancte dei vos dep̄coꝛ quoqꝫ et ſupplico ſubuenite michi: miſeremini mei miſericoꝛditer ⁊ oꝛate pꝛo me inſtanter vt ꝑ veſtram interceſſionē tribuat michi a deo conſciētia pura/cōpunctio vite eterne conſūmatio laudabilis quatenus ꝑ merita veſtra ꝑuenire valeam ad eterne beatitudinis patriaz. Pꝛeſtante domino noſtro ieſu xp̄o. Qui cū patre ⁊ ſpū ſancto viuit et regnat deus. Per omnia ſecula ſeculoꝛum. Amen.

¶ A deuout pꝛayer in englyſſhe.

O Gloꝛious ieſu. O mekeſt ieſu. O moſt ſweteſt iheſu. I pꝛaye yͤ that I may haue true confeſſyon / contrycyon and ſatiſfactyon oꝛ I dye. And that I maye ſee ⁊ receyue thy holy body god ⁊ man ſauyour of all mākynde criſt ieſu without ſynne ⁊ that thou wylt my loꝛde god foꝛgyue me all my ſyn̄es foꝛ thy gloꝛyous woūde ⁊ paſſyon and that I may ende my lyf in the true fayth of holy chirche ⁊ in perfyte loue ⁊ charyte with myn euen cryſten as thy creature ⁊ I cōmende my ſoule in to thy holy handes thꝛu

ghe the gloryous helpe of thy bleſſyd moder of mercy our lady ſaynt mary ⁊ alle the holy company of heuen amen. ¶The holy body of criſte ieſu be my ſaluacyon of body and ſoule. Amen. ¶The gloryous blood of cryſt ieſu bryng my ſoule ⁊ body in to the euerlaſtyng blyſſe amē. I cry god mercy. I crye god mercy. I crye god mercy. Welcome my make/ welcome my redemer welcome my ſauyour I crye the mercy wyth herte contryte of my greate vnkyndeneſſe that I haue had vnto the.

¶A nother prayer in englyſſhe.

O The moſt ſwetteſt ſpouſe of my ſoule cryſte iheſu deſyryng hertely euermore for to be wyth the in mynde and wyll and to let none erthly thynge be ſo nyghe myne herte as thou cryſt iheſu: ⁊ that I drede not for to dye for to go to the cryſt ieſu and that I maye euermore ſaye to the with a gladde chere my lord my god my ſouerayn ſauyour cryſt iheſu I beſeche the hertely take me ſynner vnto thy greate mercy and grace for I loue the with all my herte wyth alle my mynde ⁊ wyth all my myght ⁊ nothyng ſo moche in erthe ne a boue erthe as I doo the my ſwete lorde cryſt ieſu and for that I haue not loued the ⁊ worſhypped the a boue all thynge as my lord my god and my ſauyour cryſt ieſu I beſeche the with mekeneſſe and herte contryte of mercy ⁊ of forgeueneſſe of my greate vnkyndneſſe for the greete loue that thou ſhewedeſt for me ⁊ alle mankynde what tyme thou offerdeſt thy gloryous body god and man vnto the croſſe there to be crucyfyed and wounded and vnto thy gloryous herte a ſharpe ſpere there rēnyng out plenteouſly blood ⁊ water for the redempcyon and ſaluacyon of me and alle mankynde and thus hauynge remembraunce ſtedfaſtly in myn herte of the my ſauyour cryſt ieſu I doubte not but thou wylt be full nyghe me and conforte me bothe bodely ⁊ ghoſtly with thy gloryous preſence. And at the laſte brynge me vnto thyne euerlaſtynge blyſſe/the whyche ſhall neuer haue ende. Amen.

¶ Sequuntur quedā alie orationes ſpeciales ⁊ perpulchre. Et primo pro infirmo.

¶ Iſte orationes debent dici in agonia mortis per ſacerdotem pro infirmo imitando verba. Et q̄libet poteſt dicere ꝓ ſemetipſo ſicut hic ſtat.

¶ Dic primo. Kyrieleyſon. Xpeleyſon. Kyrieleyſon. Domine miſerere noſtri. Pater noſter. Aue maria. Saluator mundi ſalua nos qui ꝑ crucem tuam ⁊ ſanguinem tuum redemiſti nos. Auxiliare nos deprecamur deus noſter.

Domine ieſu xp̄e per agoniā et orationeꝫ tuā ſanctiſſimā qua oraſti pro nobis in mōte q̄n factus eſt ſudor tuus tanq̄ gutte ſanguis

decurrētis in terrā obſecro te vt multitudinē ſudoꝛis tui ſanguinei quā pꝛe timoꝛis āguſtia copioſiſſime effudiſti offerre digneris deo patri oipotenti contra multitudinē pctōꝝ meoꝝ ⁊ libera me in hoꝛa moꝛtis mee ab oibus penis ⁊ anguſtiis quas ꝑ pctis meis me timeo meruiſſe. Qui cū deo patre ⁊ ſpū ſctō viuis.⁊c.

Scdō dic. Kyꝛieleyſon. Chꝛiſteleyſon. Kyꝛieleyſon. Pater noſter. Aue maria. Dn̄e miſerere nobis. Santifica nos dn̄e ſignaculo ſancte crucis vt fiat nobis obſtaculum cōtra ſeua iacula omniū inimicoꝛum defende nos dn̄e per lignū ſanctum tuum ⁊ ꝑ pꝛecium iuſti ſanguinis tui cuꝫ quo nos redemiſti.

DOmine ieſu xp̄e q̄ pꝛo nobis moꝛi dignatus es in cruce: obſecro te vt oīnes amaritudines oīm paſſionū tuaꝝ quas ꝑ nobis peccatoꝛibus in cruce ſuſtinuiſti qn̄ ſāctiſſima aīa tua egreſſa eſt a ſanctiſſimo copoꝛe tuo offerre digneris deo patri oīnipotēti ꝑ aīa mea īfirma ⁊ libera me in hoꝛa exitus mei ab oibus penis et paſſionibꝰ quas ꝑ peccatis meis me timeo meruiſſe. Qui viuis ⁊ regnas deus. Per oia. ⁊c.

Tercio dic. Kyꝛieleyſon. Chꝛiſteleyſon. Kyꝛieleyſon. Domine miſerere nobis. Pater noſter. Aue maria. Pꝛotege ⁊ ſalua benedic ſanctifica domine populuꝫ cunctū ⁊ me famulū tuū per crucis ſignaculuꝫ moꝛbos meos auerte coꝛpoꝛis et aīe ꝗ contra hoc ſignū nullum ſtet periculum. Qui viuis ⁊ regnas deus. Per oĩa.

Oꝛemus.

DOmine ieſu xp̄e qui per os pꝛophete tui dixiſti: in charitate perpetua dilexi te/et ideo attraxi te michi miſerans tui. obſecro te vt eandē charitatē tuā que de celis ad terrā ad tolerantias oīm paſſionū tuaruꝫ traxit: offerre et oſtēdere digneris deo patri oīpotēti ꝯtra oīes penas ⁊ paſſiōes meas quas pꝛo pctīs meis me timeo meruiſſe. Salua aīam meā in hoꝛa exitꝰ ſui: aperi ei ianuā vite et fac me gaudere cū ſctis tuis in gloꝛia. Qui viuis et regnas deꝰ. Per oīa ſecula ſeculoꝝ. Amen.

Oꝛemus.

DOmine ieſu xp̄e ꝗ redemiſti nos pꝛecioſo ſanguine tuo: ſcribe in aīa mea vulnera tua cū p̄cioſo ſanguine tuo vt diſcā in eis legere tuū doloꝛē tuū amoꝛē. Doloꝛē cōtra oīes doloꝛes ⁊ āguſtias ⁊ penas quas pꝛo pctīs meis me timeo meruiſſe: Amoꝛē vt viuā tibi amoꝛe inuiolabili quo a te ⁊ oībus electis tuis nunꝗ̄ poſſim in ꝑpetuū ſeparī: fac me dn̄e participē ſanctiſſime incarnatiōis/ paſſiōis/ reſurrectiōis/ ⁊ aſcēſionis tue. Fac me participē oīm oꝛationū ⁊ bn̄ficioꝝ q̄ ſunt in eccleſia tua ſctā: fac me participeꝫ oīm bn̄dictionū grāꝝ meritoꝝ ⁊ gaudioꝝ oīm electoꝝ tuoꝝ qui tibi placuerūt ab initio mūdi: ꝯcede michi vt cū his oībus ī tuo ꝯſpectu gaudeā in eternū. Qui cū deo patre ⁊ ſpū ſctō viuis.

Oꝛõ ad pr̃em. Pat̃ de celis deus miſerere nobis.

DOmine ſc̄te pater omĩps eterne deus qui coequalē ↄ̄ſubſtantialē et coeternū tibi ante oīa ſecula filiū ineſtimabiliter genuiſti cū quo atq; cū ſancto ſpū ex te eodemq; filio pꝛocedēte celū terrā atq; oīa quecūq; exiſtūt viſibilia ⁊ inuiſibilia mirabiliter creaſti. Tibi grãs ago/ te adoꝛo/ te laudo/ te benedico/ te magnifico. Eſto michi ꝓpiti⁹ miſerrimo peccõꝛi: ⁊ ne deſpicias me opus manuū tuaꝝ: ſed libera/ ſalua/ et adiuua me pꝛopter nomen tuum. Qui viuis ⁊ regnas deus. Per oīa ſecula ſeculoꝝ. Amen.

¶ Oꝛatio ad filium.

Fili redemptoꝛ mundi deus: miſerere nobis.

DOmine ieſu xp̄e fili dei viui q̄ es verus ⁊ omĩps deus ſplēdoꝛ ⁊ imago patris ⁊ vita eterna: cui eſt vna cū eterno patre ⁊ ſpū ſācto equalis honoꝛ eadem gloꝛia coeterna maieſtas vna ſubſtantia. Tibi grãs ago/ te adoꝛo/ te laudo/ te benedico/ teq; gloꝛifico: ne me obſecro ꝑire patiaris: ſed ſalua ⁊ adiuua me pꝛopter nomen ſctm̄ tuū. Qui viuis ⁊ regnas deus. Per oīa.

¶ Oꝛatio ad ſpiritum ſanctum.

Spiritus ſancte deus: miſerere nobis.

DOmine ſpūs ſancte deus qui coequalis ↄſubſtātialis ⁊ coeternus patri filioq; exiſtēs: ab eius ineffabiliter pꝛocedēs quiq; ſup eundem dn̄m nr̄m ieſū xp̄m in columbe ſpecie et ſuper ſanctos diſcipulos ſuos in linguis igneis deſcēdiſti. Tibi grãs ago/te adoꝛo/te laudo/te bñdico/te [illegible] glorifico: repelle a me queſo tenebras tocius mali criminis ⁊ peccati: et accēde in me lumen gratie tue ⁊ ignē ſanctiſſimi amoꝛis tui. Qui viuis ⁊ regnas deus. Per oīa ſecula ſeculoꝝ. Amē.

¶ Oratio bona quotidie dicētibus reuelatione diuina trāſmiſſa vni monacho de byrſhym. circa annū dñi. M.cccc. ⁊ lxxxv. quinqȝ Pater noſter. quinqȝ Aue maria. ⁊ Credo in deū.

Deus ꝓpicius eſto michi peccatoꝛi ⁊ eſto cuſtos mei oībus diebus vite mee. De⁹ abraham de⁹ yſaac deus iacob miſerere mei: et mitte in adiutoriū meū michaelē archangelū tuū qui me cuſtodiat/ꝓtegat/⁊ defendat ab oībus inimicis meis viſibilibus ⁊ inuiſibilibus. Sancte michael archangele defende me in ꝑlio vt nō pereā in tremendo iudicio. Archangele xpi ꝑ gratiā quā meruiſti te depcoꝛ ꝑ vnigenitū dnm noſtrū ieſū xpm vt eruas me hodie et omni tpe a ꝑiculo moꝛtifero. Sancte michael: ſctē gabriel: ſctē raphael: oēs ſcti angeli et archāgeli dei ſuccurrite michi peccatoꝛi: vos oēs virtutes celoꝝ vt per ſanctam dei potentiā detis michi auxiliū qȝ nullus inimicus me condēnare poſſit: nec grauare nec in itinere/nec ꝓpe domū/ nec doꝛmiētē nec vigilantē. Ecce crucē dñi fugite ptes aduerſe. Vicit leo de tribu iuda radix dauid ſtirps ieſſe ſaluatoꝛ mundi ſalua me qui ꝑ crucē et ſanguinem tuum redemiſti me auxiliare michi deus meus/ Agyos/ agyos/ agyos. Crux chꝛiſti protege me. crux chꝛiſti ſalua me. crux xp̄i defende me ab omni malo. Amē. ℣. Oꝛa pꝛo nobis beate michael archangele. ℟. Ut digni efficiamur pmiſſionibus xp̄i.

Oꝛemus.

DEus q̄ miro oꝛdine angeloꝛū miniſteria hominūq; diſpēſas: cōcede ꝓpitius vt q̄bus tibi miniſtrātib⁹ in celo ſemꝑ aſſiſtit̄ ab his in terra vita noſtra muniatur. Per.

Oꝛatio ad ſanctū gabꝛielem.

PRecoꝛ te et pꝛinceps egregie gabꝛiel foꝛtiſſime agoniʒata credentiū exurge michi in adiutoꝛiū aduerſus malignātes eſto mecum cōtra aduerſarios meos ⁊ cōtra oēs operantes iniquitatē. Detege verſutos hoſtes ⁊ cōtege violentos vt oēs aduerſantes michi tuo opitulatu iuncti fugeant fauente dn̄o noſtro ieſu xp̄o. Qui cū patre ⁊ ſpū ſancto viuit ⁊ regnat deus. Per om̄ia ſecula ſeculoꝛū. Amen.

Oꝛatio ad ſanctū Raphaelem.

AUxiliare michi ⁊ tu pꝛinceps obſecro ſanctiſſime raphael animarum coꝛpoꝛe optime medicatoꝛ ⁊ qui coꝛpoꝛeos thobie oculos pꝛeſentialiter medicando illuminaſti meos quoq; ſpirituales et carnales oculos illuſtra: ⁊ cūctas mei coꝛdis et coꝛpoꝛis tenebꝛas amputare cu

ſanctis ne deleas. Amen.

Benedicat me imperialis maieſtas: protegat me regalis diuinitas: cuſtodiat me ſempiterna deitas: foueat me glorioſa vnitas: Perficiat me immenſa trinitas: dirigat me ineſtimabilis bonitas: regat me potentia pr̄is: viuificet me ſapientia filii: illuminet me virtus ſpũs ſancti. Alpha & oo deus & homo ſit iſta benedictio michi ſalus & protectio in eternum. Amen.

¶ A prayer to the holy ghooſt.

O Bleſſyd trinite fader ſone & holy ghooſt O thre perſones & one god. I beleue with my herte and confeſſe with my mouth all that holy chirche beleueth & holdeth of the/ & as moche as a good catholyke & criſten man ought to feele & byleue of the/ and I proteſt here to fore thy mageſte that I wyll lyue & deye in this holy faythe and contynue all my lyfe and I knowleche the my god fader and maker of all the worlde and me thy poore creature ſubgecte and ſeruaunte and make to the true fayth & homage of my body and of my ſoule the whiche I holde of the nobly as of myne owne ſouerayne lorde and god with all the goodes naturell/ ſpirituell & temporall that I haue and euer I had and that I hope to haue of the in this worlde & in that other. And with all my herte I mercy & thanke the. And in the ſigne of recognyſaunce and knowleche I paye to the this lytell trybute on the mornynge & on the euenynge that is twyes a daye and that [illegible] the with herte & mouthe unfeyned in hope & in charyte with this lytell confession and prayer which alle only apperteyneth to thy blessyd mageste seygnourye and dyuynite and humble requyre the of thre thynges.

1 ¶ The fyrst is mercy and forgyuenes of as many euylles and villayn synnes as I haue done and commysed in tyme past ayenst thy wyll.

2 ¶ The seconde if it please the to gyue me grace that I maye serue the and accomplysshe thy commaundementes without to renne ne to falle in to dedely synne.

3 ¶ The thyrde is that at my deth & my great nede thou wylt socoure me and gyue me grace that I may haue remembraunce of thy blessyd passyon and contricion of my synnes/ & that I maye deye in thyne holy feyth and fynally maye come to the glorye eternall with alle the sayntes of heuen. Amen.

Another prayer to our lorde.

O Lorde god almyghty all seynge all thynges knowynge/ [illegible]/ and [illegible] of all I poore synner [illegible] te of the feare of hell [illegible] uenture by ony temptacyon/ [illegible] tacyon/ consentynge [illegible] se/ or by ony [illegible] caſyon what ſomeuer it be I falle or declyne in peryll of my ſoule or preiudice of my helthe / or in errour of yͤ holy fayth catholyke. In whyche I was regenerate on the holy fonte of baptiſme lorde god in good mynde in whiche I holde me nowe by thy grace wherof with all my herte I thanke the / to that errour with my power I reſyſte and here renounce and of the ſame me confeſſe in proteſtyng that I wyll lyue and dey in the fayth of holy chyrche our moder ⁊ thyne eſpouſe and in wytneſſe of this confeſſyon and proteſtacyon. And in the deſpyte of the fende of hell I offre to the / the Credo: in whiche all verite ⁊ trouth is conteyned. And to the I recōmende my ſoule / my feyth / my lyf / ⁊ my deth. Amē. Credo in deum patrem. ⁊c.

◆

¶ Sequuntur ſeptem pſalmi penitentiales.
An. Ne reminiſcaris. Pſalmus.

Psalmus 6

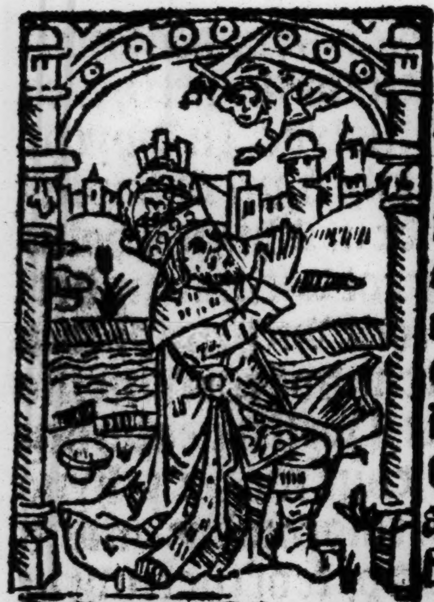

Domine ne in furore tuo arguas me: neqꝫ i ira tua corripias me

Miserere mei dñe qm̄ infirmus sum: sana me dñe quoniam conturbata sũt ossa mea.

Et aĩa mea t̄bata est valde: sed tu dñe vsqꝫquo.

Conuertere dñe et eripe animam meam saluũ me fac propter mĩam tuam.

Qm̄ non est in morte qui memor sit tui: in inferno autem quis confitebitur tibi.

Laboraui in gemitu meo lauabo per singulas noctes lectum meum: lachrymis meis stratum meum rigabo.

Turbatus est a furore oculus meus inueteraui inter omnes inimicos meos.

Discedite a me om̄s qui operamini iniquitatē qm̄ exaudiuit dñs vocem fletus mei.

Exaudiuit dominus deprecationem meã: dominus orationem meam suscepit.

Erubescãt ⁊ cõturbent᷑ vehemēter oẽs inimici mei: conuertant᷑ ⁊ erubescãt valde velociter.

Gloria patri ⁊ filio: ⁊ spiritui sancto.

Sicut erat in principio ⁊ nunc ⁊ semꝑ: ⁊ in secula seculorum. Amen. Psalmus.

Psal. 32

BEati quoꝛum remiſſe ſunt iniquitates:
et quoꝛum tecta ſunt peccata.

Beatus vir cui nõ imputauit dominus peccatum: nec eſt in ſperitu eius dolus.

Quoniam tacui inueterauerunt oſſa mea: duꝫ clamarem tota die.

Qm̃ die ac nocte grauata eſt ſup̱ me manus tua conuerſus ſũ in erũna mea dũ ꝯfigitur ſpina.

Delictum meum cognitum tibi feci: ⁊ iniuſticiam meam non abſcondi.

Dixi cõfitebor aduerſum me iniuſticiã meam dño: ⁊ tu remiſiſti impietatem peccati mei

Pro hac oꝛabit ad te oĩs ſctũs: in tp̃e opoꝛtuno

Verũtamen in diluuio aquarum multarum ad eum non appꝛoximabunt

Tu es refugiũ meũ a tribulatiõe q̃ circũdedit me: exultatio mea erue me a circundantib⁹ me.

Intellectũ tibi dabo ⁊ inſtruã te ĩ via hac qua gradieris: firmabo ſuper te ocnlos meos.

Nolite fieri ſicut equus ⁊ mulus: q̃b⁹ nõ eſt in
In chamo ⁊ freno maxillas eoꝝ (tellectus.
ꝯſtringe: qui nõ appꝛoximant ad te.

Multa flagella peccatoꝛis: ſperãtem autem in domino miſericoꝛdia circundabit.

Letamini in dño ⁊ exultate iuſti: ⁊ gloꝛiamini om̃es recti coꝛde. Gloꝛia pa. Pſalmus.

DOmine ne in furoꝛe tuo arguas me: neq; in ira tua coꝛripias me.

Quoniam ſagitte tue infixe ſunt michi: ⁊ confirmaſti ſuper me manum tuam.

Non eſt ſanitas in carne mea: a facie ire tue nõ eſt pax oſſibus meis a facie peccatorũ meoꝝ.

Qm̃ iniq̃tates mee ſuꝑgreſſe ſũt caput meũ: et ſicut onus graue grauate ſunt ſuper me.

Putruerunt et corrupte ſunt cicatrices mee: a facie inſipientie mee.

Miſer factus ſum ⁊ curuatus ſum vſqꝫ in finẽ tota die contriſtatus ingrediebar.

Quoniã lumbi mei impleti ſunt illuſionibus: et non eſt ſanitas in carne mea.

Afflictus ſum ⁊ humiliatus ſum nimis: rugiebam a gemitu cordis mei.

Dñe ante te oĩe deſiderium meuꝫ: ⁊ gemitus meus a te non eſt abſcoditus.

Cor meũ ꝯturbatũ eſt dereliq̃t me virtꝰ mea: ⁊ lumen oculoꝝ meoꝝ ⁊ ipſm̄ nõ eſt mecũ.

Amici mei ⁊ proximi mei aduerſum me appropinquauerunt ⁊ ſteterunt.

Et qui iuxta me erant de longe ſteterũt: ⁊ vim faciebant qui querebant animã meam.

Et qui inquirebãt mala michi: locuti ſunt vanitates: ⁊ dolos tota die meditabantur.

Ego autem tanq̃ ſurdus non audiebam: et ſicut mutus non aperiens os ſuum.

Et factus ſum ſicut homo non audiens: ⁊ non habens in ore ſuo redargutiones.

Qm̄ i te dn̄e ſpaui: tu exaudies me dn̄e de⁹ me⁹

Qꝛ dixi neq̄n̄ ſuꝑ gaudeāt mihi inimici mei: ⁊ dū cōmouent̄ pedes mei ſuꝑ me magna locuti ſūt.

Quoniam ego in flagella paratus ſum: ⁊ doloꝛ meus in conſpectu meo ſemper.

Quoniam iniquitatem meam annunciabo: et cogitabo pꝛo peccato meo.

Inimici autē mei viuunt ⁊ ꝯfirmati ſunt ſuꝑ me: ⁊ multiplicati ſunt qui oderūt me inique.

Qui retribuūt mala pꝛo bonis detrahebāt michi: qm̄ ſequebar bonitatem.

Ne derelinquas me domine deus meus: ne diſceſſeris a me.

Intēde in adiutoꝛiū meū: dn̄e de⁹ ſalutis mee.

Gloꝛia pa. Sicut erat. Pſalmus.

Miſerere mei de⁹: ſcd̄m magnā miaꝫ tuā.

Et ſecundum multitudinem miſerationum tuaꝝ: dele iniquitatem meam.

Amplius laua me ab iniquitate mea: et a peccato meo munda me.

Quoniā iniquitatē meā ego cognoſco: ⁊ peccatum meum contra me eſt ſemper.

Tibi ſoli peccaui ⁊ malū coꝛā te feci: vt iuſtificeris in ſermonibus tuis ⁊ vincas cū iudicaris.

Ecce enim in iniquitatibus conceptus ſum: et in peccatis concepit me mater mea.

Ecce enim veritatem dilexiſti: incerta et occulta ſapientie tue manifeſtaſti michi.

Aſperges me dn̄e hyſopo ⁊ mūdaboꝛ: lauabis me ⁊ ſuper niuē dealbaboꝛ.

Auditui meo dabis gaudium ⁊ leticiam: et exultabunt oſſa humiliata.

Auerte faciem tuam a peccatis meis: ⁊ omnes iniquitates meas dele.

Coꝛ mundum crea in me deus: ⁊ ſpiritū rectū innoua in viſceribus meis.

Ne pꝛoiicias me a facie tua: et ſpiritū ſanctum tuum ne auferas a me.

Redde michi leticiam ſalutaris tui: et ſpiritu pꝛincipali confirma me.

Docebo ĩiquos vias tuas: ⁊ ĩpii ad te ꝯuertent.

Libera me de ſanguinibus deus deus ſalutis mee: ⁊ exultabit lingua mea iuſticiā tuā.

Dn̄e labia mea aꝑies: ⁊ os meū annūciabit lau-
Qm̄ ſi voluiſſes ſacrificiū dediſſē: (dē tuā.
vtiqꝫ olocauſtis non delectaberis.

Sacrificiū deo ſpiritus contribulatus: coꝛ contritum ⁊ humiliatū deus non deſpicies.

Benigne fac dn̄e in bona volūtate tua ſyon: vt edificetur muri hieruſalem.

Tūc acceptabis ſacrificiū iuſticie oblationes ⁊ olocauſta: tūc imponēt ſuꝑ altare tuū vitulos.

Gloꝛia patri. Sicut erat. Pſalmus.

Domine exaudi oꝛationem meam: et clamoꝛ meus ad te veniat.

Non auertas faciem tuā a me: in quacūqꝫ die tribulor inclina ad me aurem tuam.

In q̄cūqꝫ dei inuocauero te: velocit̄ exaudi me.

Quia defecerunt ſicut fumus dies mei: et oſſa mea ſicut cremium aruerunt.

Percuſſus ſum vt fenū ⁊ aruit cor meū: qꝛ oblitus ſum comedere panem meum.

A voce gemitꝰ mei adheſit os meū: carni mee.

Similis factus ſum pellicano ſolitudinis: factus ſum ſicut nycticorax in domicilio.

Vigilaui ⁊ factꝰ ſū ſicut paſſer ſolitariꝰ ī tecto

Tota die exprobrabant michi inimici mei: et qui laudabant me aduerſum me iurabat.

Quia cinerē tanq̄ panem manducabam: ⁊ potum meum cum fletu miſcebam.

A facie ire īdignatōis tue: qꝛ eleuās alliſiſti me

Dies mei ſicut vmbra declinauerunt: ⁊ ego ſicut fenum arui.

Tu autem dn̄e in eternū permanes: ⁊ memoriale tuum in generatione ⁊ generationem.

Tu exurgens dn̄e miſereberis ſyon: quia tempus miſarendi eius quia venit tempus.

Qm̄ placuerūt ſeruis tuis lapides eiꝰ ⁊ terre eiꝰ (miſerebunt.

Et timebūt gētes nomen tuū dn̄e: ⁊ omnes reges terre gloriā tuam.

Qꝛ edificauit dn̄s ſyon: ⁊ videbit in gloria ſua.

Reſpexit ī orōnē humiliū: ⁊ nō ſpreuit p̄cē eorꝝ

Scribantur hic in generatione altera: ⁊ populus qui creabitur laudabit dn̄m.

Quia pꝛoſpexit de excelſo ſancto ſuo: dominus
de celo in terram aſpexit.
Ut audiret gemitꝰ ꝯpeditoꝝ: vt ſolueret filioſ
Ut annūciēt in ſyon nomē dn̄i: (interēptoꝝ
et laudem eius in hieruſalem.
In ꝯueniēdo ppl'os in vnū: et reges vt ſeruiāt
Reſpōdit ei in via virtutis ſue: pauci- (dn̄o.
tatem dierum meoꝛum nuncia michi.
Ne reuoces me in dimidio dierum meoꝛum: in
generatione ⁊ generationem anni tui.
Initio tu domine terrā fundaſti: et opera ma-
nuum tuarum ſunt celi.
Ipſi ꝑibunt tu autem permanes: et omnes ſi-
cut veſtimentum veteraſcent.
Et ſicut opertoꝛiū mutabis eos et mutabunt:
tu autē idem ipſe es ⁊ anni tui non deficient.
Filii ſeruoꝝ tuoꝝ habitabūt: ⁊ ſemē eoꝝ in ſe-
culum dirigetur. Gloꝛia pa. Pſalmus.
De pꝛofundis clamaui ad te domine: do-
mine exaudi vocem meam.
Fiāt aures tue itēdētes: i voce dep̄catōis mee
Si iniq̄tates obſeruauerꝭ dn̄e: dn̄e q̄s ſuſtinebit
Quia apud te pꝛopitiatio eſt: et pꝛopter legem
tuam ſuſtinui te domine.
Suſtinuit anima mea in verbo eius: ſperauit
anima mea in domino.
A cuſtodia matutina vſq; ad noctē: ſpet iſrl' in
Quia apud dominum miſericoꝛdia: et (dn̄o.

copioſa apud eum redemptio.
Et ipſe redimet iſrael: ex oībus iniq̄tatibꝰ eius
Gloꝛia pa. Sicut erat. Pſalmus.
Domine exaudi oꝛationem meaꝫ: auribꝰ
percipe obſecrationem meam in verita-
te tua: exaudi me in tua iuſticia.
Et nō intres in iudicium cum ſeruo tuo: quia
nō iuſtificabit in conſpectu tuo oīs viuens.
Quia perſecutus eſt inimicus animam meaꝫ:
humiliauit in terra vitam meam.
Collocauit me in obſcuris ſicut moꝛtuos ſecu
li: ⁊ anxiatus eſt ſuper me ſpiritus meus/in me
turbatum eſt coꝛ meum.
Memoꝛ fui dieꝝ antiquoꝝ meditatꝰ ſū ī oībus
opibus tuis: in factis manuū tuaꝝ meditabar.
Expandi manus meas ad te: anima mea ſicut
terra ſine aqua tibi
Velociter exaudi me dñe: defecit ſpūs meus.
Non auertas faciem tuam a me: et ſimilis ero
deſcendentibus in lacum.
Auditā fac michi mane mīaꝫ tuā: qꝛ ī te ſꝑaui.
Notā fac michi viam in qua ambuleꝫ quia ad
te leuaui animam meam.
Eripe me de inimicis meis dñe ad te confugi:
doce me facere voluntatē tuā qꝛ deꝰ meꝰ es tu.
Spūs tuꝰ bonꝰ deducet me in terrā rectā: ꝓpt
nomen tuū dñe viuificabis me in equitate tua.
Educes de tribulatiōe animā meā: ⁊ in miſeri

coꝛda tua diſperdes oĩes inimicos meos.

Et perdes oĩes qui tribulant animã meam: quoniam ego ſeruus tuus ſum.

Gloꝛia patri ⁊ filio. ⁊c. Sicut erat in pꝛin. An.

Ne reminiſcaris domine delicta noſtra vel parentum noſtroꝛum neq; vindictã ſumas de peccatis noſtris: Parce dñe parce populo tuo quem redemiſti pꝛecioſo ſanguine tuo ne in eternum iraſcaris nobis. Quindecim pſalmi.

Ad dñm cũ tribularer clamaui ⁊ exaudiuit me

Domine libera animã meã. a labiis iniquis: ⁊ a lingua doloſa.

Quid detur tibi aut quid apponatur tibi: ad linguam doloſam.

Sagitte potẽtis acute: cũ carbonibꝰ deſolatoꝛiis

Heu michi quia incolatus meus pꝛolongatus eſt/ habitaui cum habitantibus cedar: multuꝫ incola fuit anima mea.

Cum his qui oderũt paceꝫ erã pacificus: cum loquebar illis impugnabant me gratis.

Gloꝛia pa. Sicut erat. Pſalmus.

Leuaui oculos meos in mõtes: vnde veniet auxilium michi.

Auxiliũ meũ a dño: qui fecit celum ⁊ terram.

Non det in commotionem pedem tuum: neq; doꝛmitet qui cuſtodit te.

Ecce nõ doꝛmitabit neq; doꝛmiet: q̃ cuſtodit iſrael.

Dominus cuſtodit te dñs pꝛotectio

tua: ſuper manum dexteram tuam.

Per diem ſol non vꝛet te: neqꝫ luna per noctem

Dominus cuſtodit te ab omni malo: cuſtodiat animam tuam dominus.

Dñs cuſtodiat introitū tuū et exitū tuū: ex hoc nūc ⁊ vſqꝫ in ſcl'm. loꝛia pa. Pſalmus.

LEtatus ſū in his que dicta ſūt michi: in domum domini ibimus.

Stātes erāt pedes nr̄i: in atriis tuis hieruſalē.

Hieruſalem que edificatur vt ciuitas: cui⁹ participatio eius in idipſum.

Illuc enim aſcenderūt tribus tribus dñi: teſtimoniū iſrael ad confitendum nomini dñi.

Qꝛ illuc ſederūt ſedes i iudicio: ſedes ſuꝑ domū dauid.

Rogate que ad pacē ſunt hieruſalem: ⁊ abūdantia diligentibus te.

Fiat pax i ꝟtute tua: ⁊ abūdātia i turrib⁹ tuis

Pꝛopter fratres meos et pꝛoximos meos: loquebar pacem de te.

Pꝛopter domū dñi dei nr̄i: queſiui bona tibi.

Gloꝛia pa. icut erat. Pſalmus.

AD te leuaui oculos meos: q̇ hitas i celis.

Ecce ſicut oculi ſeruoꝝ i manib⁹ dñoꝝ ſuoꝝ.

Sicut oculi ancille in manib⁹ dñe ſue: ita ocl'i nr̄i ad dñꝫ deū nr̄m donec miſereat nr̄i.

Miſerere noſtri dñe miſerere noſtri, quia multum repleti ſumus deſpectione.

Quia multū repleta eſt aīa noſtra: oppꝛobꝛiuꝫ abundãtibus ⁊ deſpectio ſupbis. Gloꝛia. pſ.

Niſi qꝛ dñs erat in nobis dicat nũc iſrael: niſi quia dñs erat in nobis.

Cũ exurgerẽt hoĩes in nos: forte viuos deglutiſſent nos.

Cum iraſceretur furoꝛ eoꝝ in nos: foꝛſitan aqua abſoꝛbuiſſet nos.

Torrentẽ pertrãſiuit aĩa noſtra: foꝛſitan ptrãſiiſſet aĩa noſtra aquã intollerabilem.

Bñdict⁹ dñs q̄ nõ dedit nos ĩ captõe dẽtib⁹ eoꝝ.

Aĩa nr̃a ſicut paſſer erepta eſt: de laq̃o venãtiũ

Laqueus contritus eſt: ⁊ nos liberati ſumus.

Adiutoꝛiũ noſtrum in nomine dñi: qui fecit celum ⁊ terram. Gloꝛia pa. Pſalmus.

Qui ꝯfidũt in dño ſicut mõs ſyõ nõ commouebit in eternũ: q̄ habitat in hierlm̃.

Mõtes in circuitu eius ⁊ dñs in circuitu populi ſui: ex hoc nunc ⁊ vſqꝫ in ſeculum.

Quia nõ relinquet dñs virgaꝫ peccatoꝛum ſuper ſoꝛtem iuſtoꝛum: vt non extendant iuſti ad iniquitatem manus ſuas.

Benefac domine: bonis ⁊ rectis coꝛde.

Declinantes autẽ in obligatiões adducet dñs cum operãtibus iniquitatẽ: pax ſup iſrael.

Gloꝛia pa. Sicut. Pſalmus.

In conuertendo dñs captiuitatem ſyon: facti ſumus ſicut conſolati.

Tunc repletum eſt gaudio os noſtrum: et lingua noſtra exultatione.

Tūc dicēt inter gētes: magnificauit dñs facere cū eis

Magnificauit dñs facere nobiſcū: facti ſumus letantes.

Conuertere domine captiuitatem noſtram: ſicut torrens in auſtro.

Qui ſeminãt in lachrymis: ī exultatiōe metent

Euntes ibant ⁊ flebāt: mittētes ſemina ſua.

Veniētes autē veniēt cū exultatiōe portantes manipłos ſuos. Gloria pa.

Niſi dñs edificauerit domū: in vanum laborauerunt qui edificāt eam.

Niſi dominus cuſtodierit ciuitatē: fruſtra vigilat qui cuſtodit eam.

Vanū eſt vobis ante lucē ſurgere: ſurgite poſt ꝙ ſederitis qui manducatis panē doloris.

Cum dederit dilectis ſuis ſomnū: ecce hereditas dñi filii merces fructus ventris.

Sicut ſagitte ī manu potētis: ita filii excuſſoꝝ.

Beatꝰ vir q̄ impleuit deſideriū ſuū ex ipſis: nō cōfūdet̄ cū loquet̄ inimicis ſuis ī porta. Glia. pſ.

Beati omnes qui timent dominum: qui ambulant in viis eius.

Labores manuū tuarum quia manducabis: beatus es ⁊ bene tibi erit.

Vxor tua ſicut vitis abūdās: ī laterībꝰ domꝰ tue

Filii tui ſicut nouelle oliuarū: in circuitu mēſe tue.

Ecce ſic benedicet̄ hō qui timet dñm.

Benedicat tibi dñs ex ſyon: ⁊ videas bona hicruſalem omnibus diebus vite tue.

Et videas filios filioꝝ tuoꝝ: pacem ſup iſrael.

Gloꝛia pa. Sicut. 129. Pſalmus.

Sepe expugnauerūt me a iuuētute mea: dicat nunc iſrael.

Sepe expugnanerunt me a iuuētute mea: etenim non potuerunt michi.

Supꝛa doꝛſum meū fabꝛicauerūt peccatoꝛes: pꝛolongauerūt iniquitatem ſuam.

Dn̄s iuſtus ꝯcidet ceruices pctōꝝ: ꝯfundanꝛ et conuertanꝛ retroꝛſum om̄es q̄ oderūt ſyon.

Fiāt ſicut fenū tectoꝛū: qḋ pꝛiuſq̄ euellaꝛ exa-
De quo nō impleuit manū ſuā q̄ me- (ruit.
tet: ⁊ ſinū ſuum qui manipulos colliget.

Et nō dixerūt q̄ p̄teribāt bn̄dictio dn̄i ſup vos benediximus vobis in noīe dn̄i. Gloꝛia. pſ.

130 De pꝛofundis clamaui ad te domine: domine exaudi vocem meam.

Fiant aures tue intendentes: in vocem depꝛecationis mee.

Si iniquitates obſeruaueris domine: domine quis ſuſtinebit.

Quia apud te pꝛopiciatio eſt: et pꝛopter legem tuam ſuſtinui te domine.

Suſtinuit anima mea in verbo eius: ſperauit anima mea in domino.

A cuſtodia matutina vſq; ad noctem: ſperet iſrael in domino.

Qꝛ apud dñm miſa: ⁊ copioſa apud eũ redēptio.
Et ipſe redimet iſrael: ex oībus iniqtatibus eiꝰ.
Gloria pa. Sicut. Pſalmus. 131

Domine nõ eſt exaltatum cor meum: ne
qꝫ elati ſunt oculi mei.
Neqꝫ ambulaui in magnis: neqꝫ in mirabilibꝰ
Si non humiliter ſentiebam ſed (ſup me.
exaltaui animam meam.
Sicut ablactatus eſt ſuper matre ſua: ita retri
butio in anima mea.
Speret iſrael in dño: ex hoc nũc ⁊ vſqꝫ in ſclm̄.
Gloria patri. Sicut erat. Pſalmus. 132

Memēto dñe dauid: ⁊ oīs mãſuetudīs eiꝰ
Sicut iurauit dño votũ vouit deo iacob
Si introiero in tabernaculum domus mee: ſi
aſcendero in lectum ſtrati mei.
Si dedero ſomnum oculis meis: et palpebris
meis dormitationem.
Et requiē temporibus meis donec inueniam
locum dño: tabernaculum deo iacob.
Ecce audiuimꝰ eã ī effrata īuenimꝰ eã in cãpis
Introibimus in tabernaculũ eius: (ſilue.
adorabimus in loco vbi ſteterũt pedes eius.
Surge dñe ī requiē tuã: tu ⁊ archa ſctificatōis
Sacerdotes tui induantur iuſticiam (tue.
⁊ ſancti tui exultent.
Propt̄ dauid ſeruũ tuũ nõ auertas faciē xp̄i tui
Iurauit dñs dauid veritatē ⁊ nõ fruſtrabitur

cū de fructu ventris tui ponā ſup ſedē tuā.

Si cuſtodierint filii tui teſtamētū meū: ⁊ teſtimonia mea hec que docebo eos.

Et filii eoꝝ vſqꝫ in ſeculū: ſedebūt ſup ſedē tuā.

Qm̄ elegit dn̄s ſyō: elegit eā ī habitationē ſibi.

Hec requies mea in ſeculum ſeculi: hic habitabo quoniam elegi eam.

Uiduam eius benedicens benedicam: pauperes eius ſaturabo panibus.

Sacerdotes eius induam ſalutari: ⁊ ſācti eius exultatione exultabunt.

Illuc producam cornu dauid: paraui lucernaꝫ chriſto meo.

Inimicos eius induā cōfuſione: ſup ipſm autē efflorebit ſāctificatio mea. Gloria. Pſalmus.

Ecce q̄ bonum ⁊ q̄ iocundū: habitare fratres in vnum.

Sicut vnguentum in capite quod deſcēdit in barbam: barbam aaron.

Quod deſcendit in oram veſtimenti eius: ſicut ros hermon qui deſcendit in montem ſyon.

Qm̄ illuc mandauit dn̄s benedictionē ⁊ vitam vſqꝫ in ſeculum. Gloria pa. Pſalmus.

Ecce nūc benedicite dn̄m: oēs ſerui dn̄i.

Qui ſtatis in domo dn̄i: in atriis domus dei noſtri.

In noctibus extollite manus veſtras in ſancta: ⁊ benedicite dn̄m.

Benedicat te dn̄s ex ſyon: q̄ fecit celū ⁊ terram.

Gloꝛia pa. An. Ne reminiſcaris. vts̄.
Kyꝛieleyſon. Chꝛiſteleyſon. Kyꝛieleyſō.
Chꝛiſte audi nos.
Pater de celis deus: miſerere nobis.
Fili redemptoꝛ mundi deus: miſerere nobis.
Spūs ſancte deus: miſerere nobis.
Sancta trinitas vnus deus miſerere nobis.
Sancta maria Oꝛa pꝛo nobis.
Sancta dei genitrix oꝛ
Sctā ꝟgo ꝟginū oꝛ
Sancte michael oꝛ
Sancte gabꝛiel oꝛ
Sancte raphael oꝛ
Om̄es ſancti angeli ⁊ archangeli Oꝛate
Om̄es ſancti beatoꝛū ſpiritū oꝛdines Oꝛate
Sancte iohānes baptiſta oꝛa
Om̄es ſancti patriarche ⁊ pꝛophete Oꝛate
Sancte petre oꝛ
Sancte paule oꝛ
Sancte andꝛea oꝛ
Sancte iohānes oꝛ
Sancte iacobe oꝛ
Sancte thoma oꝛ
Sancte philippe oꝛ
Sancte iacobe oꝛ
Sancte mathee oꝛ
Scē bartholomee oꝛ
Sancte ſymon oꝛ
Sancte thadee oꝛ
Sancte mathia oꝛ
Sancte barnaba oꝛ
Sancte marce oꝛ
Sancte luca oꝛ
Om̄es ſācti apoſtoli ⁊ euangeliſte. Oꝛate
Om̄s ſācti diſcipuli ⁊ innocentes Oꝛate
Sancte ſtephane oꝛ
Sancte line oꝛ
Sancte clete oꝛ
Sancte clemens oꝛ
Sancte ſixte oꝛ
Sancte coꝛneli oꝛ
Sancte cypꝛiane oꝛ

Sancte laurenti oꝛ
Sancte vincenti oꝛ
Sancte coſma oꝛ
Sancte damiane oꝛ
Sancte fabiane oꝛ
Sancte ſebaſtiane oꝛ
Sancte pꝛime oꝛ
Sancte feliciane oꝛ
Sancte thoma oꝛ
Sancte eraſme oꝛ
Sancte edmūde oꝛ
Sancte xpofoꝛe oꝛ
Sancte geoꝛgi oꝛ
Sancte blaſi oꝛ
Sancte adꝛiane oꝛ
Sancte dyoniſi cū ſociis tuis Oꝛate
Sancte maurici cū ſociis tuis Oꝛate
Sancte gereon cū ſociis tuis Oꝛate
Oomnes ſancti martyres Oꝛate
Sancte edwarde oꝛ
Sancte ſilueſter oꝛ
Sancte leo oꝛ
Sctē hieronime oꝛ
Sctē auguſtine oꝛ
Sctē ambꝛoſi oꝛ
Sctē gregoꝛi oꝛ
Sancte iſidoꝛe oꝛ
Sancte iuliane oꝛ
Sctē gildarde oꝛ
Sctē medarde oꝛ
Sctē albine oꝛ
Sctē ſwithune oꝛ
Sctē birine oꝛ
Sctē lamberte oꝛ
Sctē martine oꝛ
Sctē anthoni oꝛ
Sctē nicolae oꝛ
Sctē leonarde oꝛ
Sctē erkēwalde oꝛ
Sctē edmunde oꝛ
Sctē benedicte oꝛ
Sctē dunſtane oꝛ
Sctē cuthberte oꝛ
Oēs ſcti ꝯfeſſoꝛes oꝛ
Oēs ſancti monachi ⁊ heremite Oꝛate
Sācta maria magdalena oꝛ
Sancta maria egypciaca oꝛ
Sctā anna oꝛ
Sctā katherina oꝛ

Sctā margareta oꝛ
Sctā perpetua oꝛ
Sctā felicitas oꝛ
Sctā genouefa oꝛ
Sctā pꝛaxedis oꝛ
Sctā ſcolaſtica oꝛ
Sctā petronilla oꝛ
Sctā ſotheris oꝛ
Sctā pꝛiſca oꝛ
Sctā tecla oꝛ
Sctā affra oꝛ
Sctā editha oꝛ
Sctā barbara oꝛ
Sctā helena oꝛ
Sctā appolona oꝛ
Sctā agatha oꝛ
Sctā lucia oꝛ
Sctā agnes oꝛ
Sctā criſtina oꝛ
Sctā ſytha oꝛ
Sctā cecilia oꝛ
Sctā Wenefreda oꝛ
Sctā frediſwida oꝛ
Sctā ghertrudis oꝛ
Sctā othilia oꝛ
Sctā bꝛigitta oꝛ
Sancta vꝛſula cum ſodalibus tuis oꝛ
Sancta Wilgefoꝛtis oꝛ
Omnes ſancte virgines Oꝛate
Omnes ſancte vidue ⁊ continentes Oꝛate
Omnes ſancti ⁊ ſancte dei Oꝛate
Propicius eſto: Parce nobis domine.
Ab omni malo: Libera nos domine.
Ab inſidiis diaboli: Libera nos domine.
A damnatione perpetua: Libera nos domine.
Ab imminētibus pctōꝝ nrōꝝ piculis. Libera.
Ab infeſtatiōibus demoniū: Libera nos dn̄e.
A ſpiritu foꝛnicationis: Libera nos dn̄e.
Ab appetitu inanis gloꝛie: Libera nos dn̄e.
Ab om̄i immūdicia mentis ⁊ coꝛpoꝛis: Libera.
Ab ira ⁊ odio ⁊ om̄i mala voluntate: Libera.

Ab immundis cogitatiõibus: Libera nos dñe
A cecitate cordis: Libera nos domine.
A fulgure ⁊ tempeſtate: Libera nos domine.
A ſubitanea ⁊ improuiſa morte: Libera nos d̃.
Per myſteriũ ſancte incarnatiõis tue: Libera.
Per natiuitatẽ tuã: Libera nos domine.
Per ſanctã circũciſionẽ tuam: Libera nos dñe.
Per baptiſmũ tuum: Libera nos domine.
Per ieiuniũ tuum: Libera nos domine.
Per crucem ⁊ paſſionem tuã: Libera nos dñe.
Per precioſam mortem tuã: Libera nos dñe.
Per glorioſaꝫ reſurrectionẽ tuã: Libera nos d̃.
Per grãm ſcti ſpũs paraclyti: Libera nos dñe.
I hora mortis: ſuccurre nobis domine.
In die iudicii: Libera nos domine.
Peccatores: Te rogamus audi nos.
Ut pacem nos dones: Te rogamus audi nos.
Ut mĩa ⁊ pietas tua nos ſp̃ cuſtodiat: te roga
Ut eccleſiã tuã regere ac defẽſare digneris: te ro
Ut dñm apoſtolicũ ⁊ oĩs grad⁹ eccleſie i tua
ſancta religione ꝯſeruare digneris: Te roga.
Ut regi noſtro ⁊ principib⁹ nr̃is pacẽ ⁊ verã cõ
cordiã atqꝫ victoriã donare digneris: Te roga.
Ut epõs ⁊ abbates nr̃os ⁊ oẽs ꝯgregatões illis
cõmiſſas i ſctã religiõe ꝯſeruare digneris: te ro.
Ut cõgregationes oĩm ſãctorũ in tuo ſeruitio
conſeruare digneris: Te rogamus audi nos.
Ut cũctũ populũ xp̄ianũ p̄cioſo ſanguine tuo

redemptū ꝯſeruare digneris: Te rogamus au.
Ut oībus benefactoꝛibus nr̄is ſempiterna bo
na retribuas: Te rogamus audi nos.
Ut aīas nr̄as ⁊ parentū noſtroꝝ ab eterna dā
natione eripias: Te rogamus audi nos.
Ut fructꝰ tr̄e dare ⁊ ꝯſeruare digneris: Te ro.
Ut oclos mīe tue ſup nos reducere dignerꝭ: tꝝ
Ut obſequꝫ ſeruitutꝭ nr̄e ratiōabile facias: tꝝ
Ut mētes nr̄as ad celeſtia deſideria erigas: tꝝ.
Ut miſeras pauperum ⁊ captiuoꝛum intueri
⁊ releuare digneris: Te rogamus audi nos.
Ut omibus fidelibus viuis ac defunctis requi
em eternam dones: Te rogamus audi nos.
Ut nos exaudire digneris: Te rogamus au.
Fili dei: Te rogamus audi nos.
Agnus dei q̇ tollis pctā mūdi: parce nobis dn̄e
Agnꝰ dei q̇ tollis pctā mūdi: parce nobis dn̄e.
Agnus dei q̇ tollis pctā mūdi: miſerere nobis.
Kyrieleyſon. Xp̄eleyſon. Kyrieleyſō. Pater
noſter. Aue maria. Et ne nos inducas in temptati
onem. Sed libera nos a malo.
Oñde nobis dn̄e mīaꝫ tuā. Et ſalutare tuū da
Et veniat ſup nos mīa tua dn̄e. Sa (nobis.
lutare tuum ſecundum eloquium tuum.
Peccauimus cum patribus nr̄is. Iniuſte egi
mus iniquitatem fecimus.
Dn̄e non ſcd̄m peccata nr̄a facias nobis. Neqꝫ
ſcd̄m iniquitates noſtras retribuas nobis.

Oꝛemus pꝛo omni gradu eccleſie. Sacerdotes tui induant iuſticiam ⁊ ſancti tui exultent.

Pꝛo fr̄ibus ⁊ ſoroꝛib⁹ nr̄is. Saluos fac ſeruos tuos ⁊ ancillas tuas deus meus ſperantes in te

Oꝛemus pꝛo cuncto populo xp̄iano. Saluum fac populum tuū dn̄e ⁊ benedic hereditati tue/ et rege eos ⁊ extolle illos vſq₃ in eternum.

Domine fiat pax in virtute tua. Et abundantia in turribus tuis.

Anime famuloꝝ famulaꝝq₃ tuarū requieſcant in pace. Amē. Dn̄e exaudi oꝛationē meā. Et clamoꝛ meus ad te veniat. Oꝛemus.

Deus cui ꝓpꝛiū eſt miſereri ſemꝑ ⁊ ꝑcere ſuſcipe depꝛecationem noſtram vt quos delictoꝛum cathena conſtringit miſeratio tue pietatis abſoluat. Per.

Om̄ps ſempiterne deus q̄ facis mirabilia magna ſolus pꝛetende ſuꝑ famulos tuos pontifices et ſuper cunctas congregatiōes illis commiſſas ſpiritum gratie ſalutaris: ⁊ vt in veritate tibi complaceant perpetuum eis roꝛem tue benedictionis infunde.

Deus qui charitatis dona ꝑ grām ſancti ſpūs tuoꝝ coꝛdibus fidelium infundis: da famulis ⁊ famulabus tuis pꝛo quibus tuaꝫ depꝛecamur clementiā ſalutē mētis ⁊ coꝛpoꝛis vt te tota virtute diligant: ⁊ que tibi placita ſūt tota dilectione perficiant.

DEus a quo ſctā deſideria recta ꝯſilia ⁊ iuſta ſunt opa: da ſeruis tuis illā quā mundus dare nō poteſt pacē vt ⁊ coꝛda noſtra mandatis tuis dedita ⁊ hoſtiū ſublata foꝛmidine tēpoꝛa ſint tua ꝓtectione tranquilla.

INeffabilem miām tuā q̄s dn̄e nobis clemēter oſtēde vt ſimul nos a pctīs oībꝰ exuas: ⁊ a penis q̄s ꝓ his meremur benignꝰ eripias

FIdeliū deus oīum ꝯditoꝛ ⁊ redēptoꝛ aīabus omniū fideliū defunctoꝝ remiſſionē cūctoꝝ tribue pctōꝝ: vt indulgentiā quā ſp̄ operauerūt piis ſupplicatiōibus conſequant̄.

PIetate tua q̄s dn̄e noſtroꝝ ſolue vincula oīm delictoꝝ: ⁊ intercedēte beata ⁊ glorioſa ſemꝑq; virgine dei genitrice maria cū omnibus ſanctis tuis nos famulos tuos ⁊ omnē populuz catholicū in oīni ſanctitate cuſtodi: oēſq; ꝯſanguinitate ac familiaritate vel confeſſiōe et oꝛatiōe nobis iūctos ſeu oēs xp̄ianos a vitiis purga/ ꝟtutibꝰ illuſtra/ pacē ⁊ ſalutē nobis tribue hoſtes viſibiles ⁊ inuiſibiles remoue/ peſtē ⁊ famē repelle/ amicis ⁊ inimicis nr̄is charitatē largire: ⁊ oībꝰ fidelibus viuis ac defūctis in terra viuentiū vitā ⁊ requiē eternā concede.

PEr hoꝝ oīm ſanctoꝝ angeloꝝ archangeloꝝ patriarcharū ꝓphetarū apoſtoloꝝ euāgeliſtarū martyꝝ ꝯfeſſoꝝ atq; virginum ⁊ oīm electoꝝ meritis interceſſiōes oꝛatio nes ⁊ ſuffragia clemētiſſime deus infunde cordibus noſtris fontēq; lachrymarū vt poſſimus reatū cōſcientie noſtre ꝑfecte cognoſcere/ valeamus corā te delicta facinorū noſtrorū ⁊ cōmiſſa fideliter accuſare: et de eis tua miſericordia preſtante veniā ꝑfectā habere. Per xp̄m d.n. Amen

¶Verſus ſancti Bernardi.

Illumina oculos meos ne vnq̄ obdormiam in morte: neq̄ dicat inimicus meus p̄ualui aduerſus eum.

In manus tuas dn̄e commendo ſpiritū meū: redemiſti me dn̄e deus veritatis.

Locutus ſum in lingua mea: notum fac michi domine finem meum.

Et numerum dierum meorum quis eſt vt ſciam quid deſit michi.

Dirupiſti dn̄e vincula mea: tibi ſacrificabo hoſtiam laudis ⁊ nomen dn̄i inuocabo.

Periit fuga a me: ⁊ nō eſt q̄ requirat aīam meam

Clamaui ad te domine: dixi tu es ſpes mea portio mea in terra viuentium.

Fac mecum ſignum in bono vt videant qui oderunt me ⁊ confundantur: quoniā tu domine adiuuiſti me ⁊ conſolatus es me.

Ieſu fili dei olim conditor adiuua me vt in vanis cogitationibus non delecter. Pater noſter. Aue.

Ieſu fili dei qui corā iudice tacuiſti tene linguam meam donec cogitem qualiter ⁊ quibus quar. Pater noſter. Aue maria.

Ieſu fili dei qui ligatus fuiſti: rege manus meas ⁊ omnia membra mea vt opera mea tendant ad bonum finem. Pater noſter. Aue maria.

Titulus triumphalis ieſus nazarenꝰ rex iudeorum crucifixus. Ecce viuifice cru✠cis dominicum lignum: fugite partes aduerſe vicit leo de tribu iuda radix dauid Alleluya Alleluya Alleluya. Kyrieleyſon. Chriſteleyſon. Kyrieleyſon. Pater noſter. Aue maria. Credo in deum. Et ne nos inducas in temptationē. Sed libera nos a malo. Eſto nobis dñe turris fortitudinis. A facie inimici. Dñe exaudi orationem meā. Et clamor meus ad te veniat. Oremus.

Omnipotēs ſempiterne deus parce metuentibus propiciare ſupplicātibus: vt poſt noxios ignes imbrium ⁊ vim procellarū in materiam tue laudis tranſeat communicatio poteſtatis. Et per hec etiā verba dei que tonātia vel audita pericula fulguris amouent. A ſignis celi ne timueritis que gentes timent quia ego vobiſcum ſum dñs deus veſter. Amen.

Peto domine ieſu chriſte largire michi in amore tuo modum ſine menſura: effectum ſine modo: languorem ſine ordine: ardorem ſine diſcretione. Amen.

Domine ieſu xp̄e ego cognoſco me grauiter peccaſſe ⁊ et volo me emendare ꝑ gratiam tuam: Miſerere mei propter amarā paſſionem tuam. Amen. Pater noſter. Aue maria. Credo in deum.

¶ Sequuntur vigilie mortuorum.

Antiphona. Placebo. **Pſalmus.**

Dilexi quoniam exaudiet dñs: vocem orationis mee.

Qꝛ īclinauit aurē ſuā michi: et in diebus meis inuocabo.

Circūdederūt me dolores mortis: ⁊ ꝑicula īferni īuenerūt me.

Tribulationem et dolorem inueni: et nomen domini inuocaui.

O dñe libera animam meam miſericors dominus ⁊ iuſtus: ⁊ deus noſter miſeretur.

Cuſtodiēs paruulos dñs: humiliat⁹ ſū et liberauit me.

Conuertere anima mea in requiē tuam: qꝛ dominus benefecit tibi.

Quia eripuit animā meā de morte/ oculos meos a lachrymis: pedes meos a lapſu.

Placebo dño: in regione viuorum.

Requiem eternā dona eis dñe: ⁊ lux perpetua luceat eis. An. Placebo dño in regione viuorum

An. Heu me. **Pſalmus.**

Ad dñm cũ tribularer clamaui ⁊ exaudiuit me.

Domine libera aiam meã a labiis iniquis: ⁊ a lingua doloſa.

Quid detur tibi aut quid apponatur tibi: ad linguam doloſam.

Sagitte potẽtis acute: cũ carbonib⁹ deſolatoꝛiis.

Heu michi quia incolatus meus pꝛolongatus eſt/ habitaui cum habitatibus cedar: multum incola fuit anima mea.

Cum his qui oderũt pacẽ eraꝫ pacificus: cum loquebar illis impugnabant me gratis.

Requiẽ eter. ⁊c. An. Heu me quia incolat⁹ meus pꝛolongatus eſt. An. Dñs. Pſalmus.

Leuaui oculos meos in mõtes: vnde veniet auxilium michi.

Auxiliũ meũ a dño: qui fecit celum ⁊ terram.

Non det in commotionem pedem tuum: neqꝫ dormiet qui cuſtodit te.

Ecce nõ doꝛmitabit neqꝫ doꝛmiet: qui cuſtodit iſrael.

Dominus cuſtodit te dñs pꝛotectio tua: ſuper manum dexteram tuam.

Per diem ſol non vret te neqꝫ luna per noctem.

Dominus cuſtodit te ab omni malo: cuſtodiat animam tuam dominus.

Dñs cuſtodiat introitũ tuũ ⁊ exitũ tuũ: ex hoc nũc ⁊ vſqꝫ in ſclm. Requie. An. Dñs cuſtodit te ab omni malo cuſtodiat animam tuam dñs. An. Si iniquitates. Pſalmus.

De pꝛofundis clamaui ad te domine: do
mine exaudi vocem meam.
Fiat aures tue ītēdētes: ī vocē deꝑcatiōis me
Si iniqtates obseruaueris dñe: dñe: qs sustinebit
Quia apud te ꝓpitiatio est: ⁊ ꝓpter legem
tuam sustinui te domine.
Sustinuit anima mea in verbo eius: sperauit
anima mea in domino.
A custodia matutina vsq; ad noctē: speret israel in
Quia apud dominū misericoꝛdia: et (dño.
copiosa apud eum redemptio.
Et ipse redimet israel ex oībus iniqtatibꝰ eius
Requiē. An. Si iniquitates obseruaueris dñe
dñe quis sustinebit. An. Opera. Psalmus.
Confitebor tibi dñe ī toto coꝛde meo: quo
niam audisti verba oꝛis mei.
In ꝯspectu angeloꝝ psallam tibi: adoꝛabo ad
templū sanctū tuū ⁊ ꝯfitebor nomini tuo.
Super mīa tua ⁊ veritate tua: qm̄ magnifica
sti super oīe nomen sanctum tuum.
In quacūq; die inuocauero te exaudi me: mul
tiplicabis in anima mea virtutem.
Confiteantur tibi dñe oēs reges terre: quia
audierunt oīa verba oꝛis tui.
Et cantent in vijs dñi: qm̄ magna est gl'ia dñi
Qm̄ excelsus dñs ⁊ humilia respicit: ⁊ alta alo
Si ambulauero ī medio tribu (ge cognoscit
latiōis viuificabis me: ⁊ sup irā inimicoꝝ meoꝝ

extendiſti manū tuā: ⁊ ſaluū me fecit dextra tua

Dñs retribuet pro me: dñe miſericordia tua in ſeculum: opera manuū tuarū ne deſpicias.

Requiē eternā dona eis dñe: ⁊ lux ꝑpetua luceat eis. ℣. A porta inferi. ℟. Erue dñe aīas eorū.

An. Audiui. Canticum beate marie.

Magnificat anima mea dñm.

Et exultauit ſpūs me⁹: in deo ſalutari meo

Qꝛ reſpexit humilitatē ancille ſue: ecce enī ex hoc beatā me dicent oēs generatiōes.

Quia fecit michi magna qui potens eſt: et ſanctum nomen eius.

Et mīa ei⁹ a ꝓgenie in ꝓgenies: timentibus eū

Fecit potentiam in brachio ſuo: diſperſit ſuperbos mente cordis ſui.

Depoſuit potētes de ſede: ⁊ exultauit humiles

Eſuriētes īpleuit bōis: ⁊ diuites dimiſit inanes

Suſcepit iſrael puerū ſuū: recordatus mīe ſue

Sicut locut⁹ eſt ad patres noſtros: abraham ⁊ ſemini ei⁹ in ſecula. Requiem. An. Audiui vocem de celo dicentem beati mortui q̄ in dño moriuntur. Kyrieleyſon. Xpeleyſon. Kyrieleyſon. Pater noſter. Aue maria. Pſalmus.

Lauda aīa mea dñm laudabo dñm in vita mea: pſallam deo meo q̄diu fuero.

Nolite confidere in principibus: in filiis hominum in quibus non eſt ſalus.

Exibit ſpūs eius ⁊ reuertet in terram ſuam: in illa die peribũt oĩes cogitationes eoꝝ.

Beatus cuius deus iacob adiutoꝛ eius ſpes eiꝰ in domino deo ipſius qui fecit celum ⁊ terram: mare ⁊ oĩa que in eis ſunt.

Qui cuſtodit veritatem in ſcl̃m facit iudicium iniuriam patientibus: dat eſcam eſurientibus.

Dñs ſoluit cõpeditos: dñs illuminat cecos.

Dñs erigit eliſos: dñs diligit iuſtos.

Dñs cuſtodit aduenas pupillum ⁊ viduã ſuſcipiet: ⁊ vias peccatoꝛum diſperdet.

Regnabit dñs in ſecula deus tuus ſyon: in generatione ⁊ generationem. ℣. Requiem eternã dona eis dñe. ℟. Et lux perpetua luceat eis. ℣. A poꝛta inferi. ℟. Erue domine animas eoꝝ. ℣. Credo videre bona dñi. ℟. In terra viuentium. Domine exaudi oꝛationem meam. Et clamoꝛ meus ad te veniat.

Oꝛemus.

Deus cui ꝓpꝛiũ eſt miſereri ſemꝑ ⁊ pcere te ſupplices depcamur ꝑ aĩa famuli tui. N. quã hodie de hoc ſeculo migrare iuſſiſti vt nõ tradas eã in manus inimici nec obliuiſcaris in finẽ ſed iubeas illã ab angelis ſanctis ſuſcipi atqꝫ ad regionẽ viuoꝝ ꝑduci: ⁊ qꝛ in te ſꝑauit ⁊ credidit ſctõꝝ tuoꝝ mereatᷣ ſocietate letari.

Deus cui ꝓpꝛiũ eſt miſereri ſemꝑ ⁊ pcere ꝓpitiare aĩabus famuloꝝ famularũq; tuarũ ⁊ oĩa eoꝝ pctã dimitte/ vt moꝛtis vinculis abſoluti tranſire mereantᷣ ad vitam.

Deus indulgentiarū dn̄e da aīme famuli vel famule tue N. cuius anniuersariū depositionis diem cōmemoꝛamus refrigerii sedem/ q̄etis beatitudinem/ luminis claritatem.

Deus qui inter apostolicos sacerdotes famulos tuos pōtificali dignitate censeri fecisti: p̄sta q̄s vt quoꝛū vicem ad hoꝛā gerebāt in terris eoꝛū ꝑpetuo cōsoꝛtio letent̄ in celis.

Deus venie largitoꝛ ⁊ humane salutis amatoꝛ q̄s clementiam tuam vt nostraꝝ cōgregationū fratres ⁊ soꝛoꝛes qui ex hoc seculo transierūt intercedente beata maria semꝑq; virgine ⁊ beato michaele archāgelo cū oībus sanctis tuis ad ꝑpetue beatitudinis cōsoꝛtiū ꝑuenire concedas.

Fideliū deus omniū ꝯditoꝛ ⁊ redemptoꝛ aīabus oīm fideliū defunctoꝛū remissionem cunctoꝛum tribue peccatoꝝ: vt indulgentiam quā semꝑ optauerūt piis supplicationib⁹ ꝯsequantur. Qui viuis ⁊ regnas deus. Per oīa secula seculoꝝ. Amen. An. Dirige. Psalmus

Uerba mea auribus percipe domine: intellige clamoꝛem meum.

Intende voci oꝛōnis mee: rex me⁹ ⁊ deus meus.

Qm̄ ad te oꝛabo dn̄e mane exaudies vocē meā.

Mane astabo tibi ⁊ videbo: quoniā nō deus volens iniquitatem tu es.

Neq; habitabit iuxta te malingnus: neq; ꝑma

nebunt iniuſti ante oculos tuos.
Odiſti omnes qui operantur iniquitatem
des omnes qui loquuntur mendacium.
Virū ſanguinū ⁊ doloſū abominabitur
ego autē in multitudine miſericordie tue.
Introibo in domū tuam: adorabo ad templ
ſanctum tuū in timore tuo.
Dñe deduc me in iuſticia tua propter inimic
meos: dirige in conſpectu tuo viam meam.
Qm̄ nō eſt in ore eoꝝ veritas: cor eoꝝ vanū
Sepulchꝛ patens eſt guttur eoꝝ linguis
doloſe agebant: iudica illos deus.
Decidāt a cogitatiōib⁹ ſuis ſcđm multitu
īpietatū eoꝝ expelle eos: qm̄ irritauerūt te dñe.
Et letent oīes qui ſperant in te: in eternū
ultabunt ⁊ habitabis in eis.
Et gloriabunt in te oēs qui diligunt nom
tuum quoniā tu benedices iuſto.
Dñe vt ſcuto bone voluntatis tue coronaſti
Requiē. An. Dirige dñe deus meus in cōſpe
tuo viā meam. An. Conuertere. Pſalmu

Domine ne in furore tuo arguas me: ne
qꝫ in ira tua corripias me.
Miſerere mei dñe qm̄ infirmus ſum: ſana
dñe qm̄ conturbata ſunt oſſa mea.
Et aīa mea turbata ē valde ſed tu dñe vſq
Conuertere domine et eripe animam meam
ſaluum me fac propter miſericordiā tuam.

Qm̄ nō eſt in moꝛte qui memoꝛ ſit tui: in infer-
no autem quis confitebitur tibi.
Laboꝛaui ĩ gemitu meo lauabo ꝑ ſingulas no-
ctes lectū meū: lachꝛymis meis ſtratū meum ri
Turbatus eſt a furoꝛe oculus meus (gabo.
inueteraui inter oēs inimicos meos.
Diſcedite a me oēs qui operamini iniquitatē
qm̄ exaudiuit dn̄s vocem fletus mei.
Exaudiuit dominus depꝛecationem meā: do-
minus oꝛationem meam ſuſcepit.
Erubeſcāt ꝛ cōturbent̄ vehemēter oēs inimici
mei: conuertant̄ ꝛ erubeſcant valde velociter.
Requiē. An. Cōuertere dn̄e ꝛ eripe aīam meã
qm̄ nō eſt ĩ moꝛte q̄ memoꝛ ſit tui. an. Nequā ps.
Domine de⁹ me⁹ in te ſꝑaui ſaluū me fac
ex oībus ꝑſequētibus me ꝛ libera me.
Nequā rapiat vt leo animā meā: dum non eſt q̄
redimat neq̃ qui ſaluum faciat.
Dn̄e deus me⁹ ſi feci iſtud: ſi eſt iniq̃tas ĩ mani-
Si reddidi retribuentib⁹ michi ma- (b⁹ meis.
la: decidā merito ab inimicis meis inanis.
Perſequatur inimicus aīam meam ꝛ cōpꝛehē-
dat ꝛ conculcet ĩ terra vitam meam: ꝛ gloꝛiā me-
am in puluerem deducat.
Exurge dn̄e in ira tua: ꝛ exaltare in finibus ini-
micoꝛum meoꝛum.
Et exurge dn̄e deus meus in ꝑcepto quod mā-
daſti: ꝛ ſynagoga populoꝝ circūdabit te.

Et pꝛopter hãc in altum regredere: dominus iudicat populos.

Iudica me dñe ſecũdum iuſticiam meam ⁊ ſecundum innocentiam meam ſuper me.

Conſumetur nequicia peccatoꝝ et diriges iuſtum: ſcrutans coꝛda ⁊ renes deus.

Iuſtũ adiutoꝛiũ meũ a dño: q̄ ſaluos facit rectos coꝛde.

Deus iudex iuſt⁹ foꝛtis ⁊ patiẽs: nũquid iraſcitur ꝑ ſingulos dies.

Niſi cõuerſi fueritis gladium ſuum vibꝛauit arcum ſuum tetendit ⁊ parauit illum.

Et in eo parauit vaſa moꝛtis: ſagittas ſuas ardentibus effecit.

Ecce parturit iniuſticiam concepit doloꝛem et peperit iniquitatem.

Lacum aperuit et effodit eum: et incidit in foueam quam fecit.

Conuertetur doloꝛ eius in caput eius: ⁊ in verticem ipſius iniquitas eius deſcendet.

Confiteboꝛ dño ſecũdum iuſticiã eius: ⁊ pſallam nomini domini altiſſimi.

Requiem. An. Nequã rapiat vt leo aiam meã dũ nõ eſt qui redimat neq; qui ſaluũ faciat. ℣. A poꝛta inferi. ℟. Erue dñe aĩas eoꝝ. Pater noſter. Aue maria. Et ne nos inducas in tẽptationem. Sed libera nos a malo. Lectio iii.

PArce michi dñe: nichil enĩ ſunt dies mei. Quid eſt homo quia magnificas eũ aut quid apponis erga eū coꝛ tuū? Uiſitas eū diluculo: ⁊ ſubito ꝓbas illū. Uſqꝫquo nō parcis michi: nec dimittis me vt glutiā ſaliuā meā? Peccaui. Quid faciā tibi o cuſtos hoīm. Quare poſuiſti me ↄtrariū tibi: ⁊ factus ſū michimetipſi grauis? Cur non tollis pc̄tm̄ meū ⁊ quare nō aufres iniq̄tatē meā? Ecce nūc in puluere doꝛmio ⁊ ſi mane me queſieris nō ſubſiſtā. ℟. Credo q̄ redēptoꝛ meus viuit ⁊ in nouiſſimo die de terra ſurrecturus ſū. Et in carne mea videbo deū ſaluatoꝛē meū. ℣. Quē viſurus ſū egoipſe ⁊ nō alius ⁊ oculi mei cōſpecturi ſunt. Et in carne mea videbo deū ſaluatoꝛē meū.

Lectio ſecunda.

Tedet animā meā vite mee: dimittā aduerſū me eloquiū meū. Loquar in amaritudine aīe mee: dicā deo noli me ↄdēnare. Indica michi cur me ita iudices? Nūquid bonū tibi videt̄ ſi calūnieris et oppꝛimas me opꝰ manuuꝫ tuaꝝ ⁊ cōſiliū īpioꝝ adiuues? Nūqd ocl'i carne[illegible]bi ſūt: aut ſicut videt hō ⁊ tu vides? Nūqd ſicut dies hoīs dies tui: ⁊ āni tui ſicut hūana ſūt tꝑa? Ut q̄ras iniq̄tatē meā ⁊ peccatū meū ſcruteris. Et ſcias qꝛ nichil impiū fecerim cū ſit nemo q̄ de manu tua poſſit eruere. ℟. Qui lazarū reſuſcitaſti a monumēto fetidū. Tu eis dn̄e dona reqēz ⁊ locū indulgētie. ℣. Qui ventur' es iudicare viuos ⁊ moꝛtuos ⁊ ſeculū per ignē. Tu eis dn̄e dona requiē ⁊ locū indulgētie.

Lectio .iii.

MAnus tue dñe fecerunt me et plaſmau
runt me totum in circuitu: ⁊ ſic repen
precipitas me. Memento queſo ꝙ ſicut lutum
feceris me ⁊ in puluerem reduces me. Nonne ſi
cut lac mulſiſti me: ⁊ ſicut caſeum me coagula
ſti: Pelle ⁊ carnibus veſtiſti me: oſſib⁹ et neruis
compegiſti me. Vitam ⁊ miam tribuiſti michi
et viſitatio tua cuſtodiuit ſpūm meum. ℞. Dñe
qñ veneris iudicare terrã vbi me abſcondam a
vultu ire tue. Qꝛ peccaui nimis in vita mea. V.
Cõmiſſa mea paueſco ⁊ ante te erubeſco dũ ve
ris iudicare noli me condẽpnare. Qꝛ peccaui ni
mis in vita mea. An. In loco. Pſalmus.

DOminus regit me et nichil michi deerit
in loco paſcue ibi me collocauit.
Suꝑ aquã refectiõis educauit me: animã meã cõuertit.
Deduxit me ſuper ſemitas iuſticie: propter nomen ſuum.
Nam ⁊ ſi ambulauero ĩ medio vmbre mortis:
non timebo mala qm̃ tu mecũ es.
Virga tua ⁊ baculus tuus: ipſa me ꝯſolata ſunt
Paraſti in conſpectu meo menſam: aduerſus
eos qui tribulant me.
Impinguaſti in oleo caput meũ: ⁊ calix meus
inebrians ꝙ̃ preclarus eſt.
Et mĩa tua ſubſequet̃ me: oĩb⁹ dieb⁹ vite mee.
Et vt inhabitẽ in domo dñi: ĩ lõgitudinẽ dier
Requiẽ eternã. An. In loco paſcue ibi me collo

auit. An Delicta. Pſalmus.

AD te dñe leuaui aĩam meaꝫ: deus meus in te confido non erubeſcam.

Neqꝫ irrideant me inimici mei: etenim vniuerſi qui ſuſtinent te non confundentur.

Confundant oĩs iniqua agẽtes ſuperuacue.

Uias tuas domine demonſtra michi: et ſemitas tuas edoce me.

Dirige me in veritate tua ⁊ doce me quia tu es deus ſaluatoꝛ meus: ⁊ te ſuſtinui tota die.

Reminiſcere miſerationū tuaꝝ dñe: et miſericoꝛdiarum tuarum que a ſeculo ſunt.

Delicta iuuẽtutꝭ mee ⁊ ignoꝛãtias meas ne me
Secundū miſericoꝛdiã tuã memẽ (mineris.
to mei tu: pꝛopter bonitatẽ tuã dñe.

Dulcis et rectus dñs: pꝛopter hoc legem dabit delinquentibus in via.

Diriget mãſuetos in iudicio: docebit mites vi-
Uniuerſe vie dñi mia ⁊ veritas: re- (as ſuas
qrentib⁹ teſtamẽtū eius ⁊ teſtimonia eius.

Propter nomen tuum dñe pꝛopitiaberis peccato meo: multum eſt enim.

Quis eſt homo qui timet dominum: legem ſtatuit ei in via quam elegit.

Anima eius in bonis demoꝛabitur: et ſemen eius hereditabit terram.

Firmamentū eſt dñs timentibus eū: et teſtamentum ipſius vt manifeſtetur illis.

Oculi mei ſemper ad dominum : quoniam ipſe
euellet de laqueo pedes meos.
Reſpice i me ⁊ miſerere mei: qꝛ vnic⁹ ⁊ pauꝑ ſū
Tribulatiões cordis mei multiplicate (ego
ſunt: de neceſſitatibus meis erue me.
Vide humilitatem meam ⁊ laborem meum ⁊
dimitte vniuerſa delicta mea.
Reſpice inimicos meos qm̄ multiplicati ſunt
⁊ odio iniquo oderunt me.
Cuſtodi animam meam ⁊ erue me: nõ erubeſ-
cam quoniam ſperaui in te.
Innocẽtes ⁊ recti adheſerũt michi: qꝛ ſuſtinui te
Libera deus iſrael: ex oībus tribulatiõib⁹ ſuis.
Feqꝫ. An. Delicta iuuẽtut͛ mee ⁊ ignorãtias
meas ne memineris dñe. An. Credo videre. pſ.
Dominus illuminatio mea: et ſalus mea
quem timebo.
Dñs protector vite mee: a quo trepidabo.
Dũ appropiãt ſuꝑ me nocẽtes: vt edãt carnes
Qui tribulant me inimici mei: ipſi (meas
infirmati ſunt ⁊ ceciderunt.
Si ꝯſiſtãt aduerſũ me caſtra: nõ timebit cor meũ
Si exurgat aduerſũ me preliũ: in hoc ego ſꝑabo.
Vnam petii a dño hanc requirã: vt inhabitẽ
in domo dñi oĩbus diebus vite mee.
Vt videã voluntatẽ dñi: ⁊ viſitẽ templũ eius
Qm̄ abſcõdit me in tabernaculo ſuo: in die ma
lorũ protexit me in abſcondito tabernaculi ſui.

In petra exaltauit me: ⁊ nunc exaltauit caput meum ſuper inimicos meos.

Circuiui ⁊ immolaui in tabernaculo eiꝰ: hoſtiam vociferatiōis cātabo ⁊ pſalmū dicā dn̄o.

Exaudi dn̄e vocem meam qua clamaui ad te miſerere mei ⁊ exaudi me.

Tibi dixit coꝛ meum exquiſiuit te facies mea: faciē tuam domine requiram.

Nō auertas faciē tuā a me: ne declines in ira a ſeruo tuo.

Adiutoꝛ meꝰ eſto ne derelinquas me neq̄ deſpicias me deus ſalutaris meus.

Q̄m pater meus et mater mea dereliquerunt me: dn̄s autem aſſumpſit me.

Legē pone michi dn̄e in via tua ⁊ dirige me in ſemita recta: pꝛopter inimicos meos.

Ne tradideris me i aias tribulātiū me q̄m iſurrexerūt i me teſtes iniq: ⁊ mētita ē iniq̄tas ſibi.

Credo videre bona dn̄i: in terra viuentiū.

Expecta dominum viriliter age: confoꝛtetur coꝛ tuum ⁊ ſuſtine dominum.

Requiē. An. Credo videre bona dn̄i in terra viuentiū. ℣. In memoꝛia eterna erit iuſtus. ℟. Ab auditiōe mala nō timebit. Pr̄ noſter. Lec. iiii.

Quantas habeo iniq̄tates ⁊ peccata ſcelera mea atq̄ delicta oſtēde michi. Cur faciem tuā abſcōdis ⁊ arbitraris me inimicū tuū: Cōtra foliū quod vento rapit oſtēdis potentiā tuā: ⁊ ſtipulam ſiccā pſequeris. Scribis eni con tra me amaritudines: ⁊ cõſumere me vis pctīs adoleſcentie mee. Poſuiſti in neruo pedẽ meũ et obſeruaſti oĩes ſemitas meas: ⁊ veſtigia pedũ meoꝝ cõſideraſti. Qui quaſi putredo cõſumendus ſum: ⁊ quaſi veſtimẽtũ qđ comedit̄ a tinea. ℞. Heu michi dñe qꝛ peccaui nimis in vita mea qđ faciã miſer vbi fugiã niſi ad te deꝰ meꝰ miſerere mei. Dum veneris in nouiſſimo die. ℣. Aĩa mea turbata eſt valde ſed tu dñe ſuccurre ei. Dũ veneris in nouiſſimo die.

Lectio quinta.

Homo natus de muliere breui viuens tẽpore repletur multis miſeriis. Qui quaſi flos egredit̄ ⁊ cõterit̄ ⁊ fugit velut vmbra: ⁊ nunq̄ in eodẽ ſtatu ꝑmanet. Et dignũ ducis ſuꝑ huiuſcemodi aꝑire oculos tuos ⁊ adducere eũ tecũ in iudiciũ. Quis poteſt facere mundũ de immundo conceptũ ſemine: nõne tu q̄ ſolus es? Breues dies hoĩs ſũt: numerus menſiũ eius apud te eſt. Cõſtituiſti terminos eius: qui ꝑteriri non poterunt. Recede ergo paululum ab eo vt q̄eſcat donec optata veniat: ⁊ ſicut mercẽnarii dies eius. ℞. Ne recorderis peccata mea dñe. Dũ veneris iudicare ſeculũ per ignẽ. ℣. Dirige dñe deus meus in cõſpectu tuo viam meã. Dũ veneris iudicare ſeculum per ignem.

Lectio. vi.

Quis michi hoc tribuat vt in inferno ꝓtegas me ⁊ abſcõdas me donec ꝑtranſeat furor tuus: ⁊ cõſtituas michi tempus in quo recoꝛderis mei? Putas ne moꝛtuus homo rurſuꝫ viuat? Cūctis diebus q̄bus nūc milito: expecto donec veniat imutatio mea. Vocabis me ⁊ ego reſpondebo tibi. Operi manuū tuarū poꝛriges dexterā. Tu quidem greſſus meos dinumeraſti: ſed parce peccatis meis. ℟ Dn̄e ſcd̄m actum meū noli me iudicare nichil dignū in conſpectu tuo egi. Ideo dep̄coꝛ maieſtatē tuā vt tu deꝰ deleas iniq̄tatē meā. ℣ Amplius laua me dn̄e ab iniuſticia mea et a delicto meo mūda me qꝛ tibi ſoli peccaui. Ideo. An. Complaceat. Pſalmus.

Expectās expectaui dn̄m: ⁊ intēdit michi.
Et exaudiuit pꝛeces meas: et eduxit me de lacu miſerie ⁊ de luto fecis.
Et ſtatuit ſupꝛa petram pedes meos: et direxit greſſus meos.
Et inmiſit in os meum canticum nouuꝫ: carmen deo noſtro.
Videbūt multi ⁊ timebūt: ⁊ ſperabūt in dn̄o.
Beatus vir cuius eſt nomen dn̄i ſpes eius: ⁊ nō reſpexit in vnitates ⁊ inſanias falſas.
Multa feciſti tu dn̄e deꝰ meꝰ mirabilia tua: ⁊ cogitationibus tuis nō eſt qui ſimilis ſit tibi.
Annūciaui ⁊ locutꝰ ſū: multiplicati ſūt ſup numeꝝ.
Sacrificiū ⁊ oblationem noluiſti: aures autem perfeciſti michi.
Holocauſtum et pꝛo peccato non poſtulaſti: tunc dixi ecce venio.

In capite libꝛi ſcriptum eſt de me vt facerem
voluntatem tuam: deus meus volui et legem
tuam in medio coꝛdis mei.
Annunciaui iuſticiā tuā in eccleſia magna: ec-
ce labia mea non pꝛohibebo dn̄e tu ſciſti.
Iuſticiam tuam nō abſcondi in coꝛde meo: ve-
ritatem tua ⁊ ſalutare tuū dixi.
Non abſcondi miſericoꝛdiam tuā ⁊ veritatē
tuam: a conſilio multo.
Tu aūt dn̄e ne lōge facias miſeratiōes tuas a
me: mīa tua ⁊ veritas tua ſemꝑ ſuſceperūt me.
Qm̄ circūdederūt me mala quoꝝ nō eſt nume-
rus: ꝯphenderūt me iniqtates mee ⁊ non potui
Multiplicate ſūt ſuꝑ capillos ca- (vt viderē.
pitis mei: ⁊ coꝛ meū dereliquit me.
Complaceat tibi dn̄e vt eruas me: domine ad
adiuuandum me reſpice.
Confundant͛ ⁊ reuereant͛ ſimul: qui querunt
animam meā vt auferant eam.
Conuertant͛ retroꝛſū ⁊ reuereant͛: q̄ volūt mi
Ferant confeſtim cōfuſionē ſuā: (chi mala.
qui dicunt michi euge euge.
Exultēt ⁊ letent͛ ſuꝑ te om̄s querentes te: ⁊ di-
cāt ſemꝑ magnificet͛ dn̄s q̄ diligūt ſalutare tuū
Ego aūt mēdic⁹ ſū ⁊ pauꝑ: dn̄s ſollicit⁹ eſt mei
Adiutoꝛ meus ⁊ pꝛotectoꝛ meus tu es: de⁹ me-
us ne tradaueris.
Requiē. An. Cōplaceat tibi dn̄e vt eruas me

ne ad adiuuandū me reſpice. An. Sana. p̄s.

Beatus qui intelligit ſup̱ egenū ⁊ pauperem: in die mala liberabit eū dn̄s.

Dn̄s ꝯſeruet eū ⁊ viuificet eū ⁊ beatū faciat eū in terra: ⁊ nō tradat eū in aīam inimicoꝝ eius.

Dn̄s opē ferat illi ſup̱ lectū doloꝛis eiꝰ: vniuerſum ſtratū eius: verſaſti in infirmitate eius.

Ego dixi domine miſerere mei: ſana animam meam quia peccaui tibi.

Inimici mei dixerunt mala michi: quādo morietur ⁊ peribit nomen eius.

Et ſi ingrediebatur vt videret vana loquebat᷑ cor eius: congregabit iniquitatem ſibi.

Egrediebat᷑ foꝛas: ⁊ loquebat᷑ in idip̄m.

Aduerſum me ſuſurrabāt om̄es inimici mei: aduerſum me cogitabant mala michi.

Verbū iniquū ꝯſtituerūt aduerſum me: nunquid qui doꝛmit non adiiciet vt reſurgat.

Etenim homo pacis mee in quo ſperaui: q̇ edebat pānes meos magnificauit ſup̱ me ſupplātationē.

Tu autē domine miſerere mei: ⁊ reſuſcita me et retribuam eis.

In hoc cognoui q̄m voluiſti me: q̄m nō gaudebit inimicus meus ſuper me.

Me autē pꝛopter innocentiā ſuſcepiſti: ⁊ confirmaſti me in conſpectu tuo in eternum.

Benedictꝰ dn̄s deꝰ iſrael: a ſclo ⁊ in ſclm fiat fiat.

Requiē. An. Sana dn̄e aīam meā qꝛ peccaui tibi. An Sitiuit. 42 Pſalmus.

Quem ad modū deſiderat ceruꝰ ad fōtes
aquarꝝ: ita deſiderat aīa mea ad te deus.
Sitiuit aīa mea ad deum fontē viuū: quando
veniam ⁊ apparebo ante faciem dei.
Fuerūt michi lachꝛyme mee panes die ac no-
cte: dū dicit̃ michi quotidie vbi eſt deus tuus.
Hec recoꝛdatus ſum ⁊ effudi in me animā me
am: qm̄ tranſibo in locum tabernaculi admira
bilis vſqꝫ ad domum dei.
In voce exultatiōis ⁊ ꝯfeſſiōis: ſonꝰ epulātis.
Quare triſtis es aīa mea: ⁊ quare ꝯturbas me.
Spera in deo qm̄ adhuc cōfitebor illi: ſalutare
vultus mei ⁊ deus meus.
Ad meip̄ꝫ aīa mea ꝯturbata ē: ꝓpterea memoꝛ
ero tui de t̃ra ioꝛdanis: ⁊ hermonii a monte mo-
Abyſſus abyſſum inuocat: in voce (dico.
catharactarum tuarum.
Oīa excelſa tua ⁊ fluctꝰ tui: ſup̱ me trāſierūt.
In die mādauit dñs miam ſuā: ⁊ nocte cātici
Apud me oꝛatio deo vite mee: dicam (eius.
deo ſuſceptoꝛ meus es.
Quare oblitus es mei ⁊ quare contriſtatus in
cedo: dum affligit me inimicus.
Dum confringunt̃ oſſa mea exp̄ꝛobꝛauerunt
michi: qui tribulant me inimici mei.
Dū dicūt michi ꝑ ſingulos dies vbi eſt deꝰ tuꝰ.
Quare triſtis es aīa mea: ⁊ quare cōturbas me.

Spera in deo qm̄ adhuc cōfitebor illi: salutare
vultus mei ⁊ deus meus.
Requiē eter. An. Sitiuit aīa mea ad deū fontem
viuū qn̄ veniā ⁊ apparebo ante faciem dn̄i
℣. Requiē eternā dona eis dn̄e. ℟. Et lux perpetua
luceat eis. Pater noster. **Lectio. vii.** Job. 17 Cap.

Spiritus me⁹ attenuabit᷑ dies mei breuiabunt᷑:
⁊ solū michi superest sepulchꝝ. Nō
peccaui ⁊ in amaritudinib⁹ moꝛat᷑ oculus me⁹.
Libera me dn̄e et pone me iuxta te: et cuiusuis
manus pugnet ꝯtra me. Dies mei trāsierūt: cogitatiōes
mee dissipate sūt torquentes cor meū
Noctē verterūt in diē: ⁊ rursū post tenebras spero
lucē. Si sustinuero infernus dom⁹ mea est: et 13
in tenebris straui lectulū meū. Putredini dixi. 14
Pater me⁹ es mater mea ⁊ soror mea vermibus
Ubi est ergo nūc ꝓstolatio mea ⁊ patientia mea 15
Tu es dn̄e de⁹ meus. ℟. Peccātē me quotidie et
nō penitētē timor mortis cōturbat me. Qꝛ i inferno
nulla est redēptio miserere mei deus ⁊ salua
me. ℣. De⁹ in noīe tuo saluū me fac ⁊ in ꝟtute
tua libera me. Qꝛ in inferno nulla ē redēptio
miserere mei de⁹ ⁊ salua me. **Lectio. viii.**

Pelli mee consūptis carnibus adhesit os
meū: ⁊ derelicta sunt tm̄mōdo circa dentes
meos. Miseremini mei miseremini mei saltē
vos amici mei qꝛ man⁹ dn̄i tetigit me. Quare
ꝑsequimini me sicut de⁹ ⁊ carnib⁹ meis satura-

mini. Quis michi tribuat vt ſcribant ſermōes mei? Quis michi det vt exarentur in libro ſtilo ferreo aut plumbi lamina: vel celte ſculpantur in ſilice? Scio einm ꝙ redemptor meus viuit et in nouiſſimo die de terra ſurrectur⁹ ſum: ⁊ rurſum circundabor pelle mea: ⁊ in carne mea videbo deū ſaluatorem meum. Quem viſurus ſum ego ipſe: ⁊ oculi mei conſpecturi ſunt ⁊ nō alius. Repoſita eſt hec ſpes mea in ſinu meo. ℟. Requiem eternam dona eis dn̄e. Et lux perpetua luceat eis. ℣. Qui lazarum reſuſcitaſti a monumento fetidum tu eis dn̄e dona requiem. Et lux perpetua luceat eis.

Lectio nona.

Quare de vulua eduxiſti me: qui vtinam cōſumptus eſſem ne oculus me videret. Fuiſſem quaſi non eſſem de vtero trāſlatus ad tumulum. Nunquid nō paucitas dieꝝ meoꝝ finiet breui? Dimitte ergo me dn̄e vt plāgā paululum dolorē meū anteq̄ vadā ⁊ nō reuertar ad terrā tenebroſam ⁊ opertā mortis caligīe. Terraꝝ miſerie ⁊ tenebraꝝ vbi vmbra mortis ⁊ nullus ordo: ſed ſempiternus horror inhabitās. ℟. Libera me dn̄e de morte eterna in die illa tremēda. Qn̄ celi mouendi ſunt et terra. Dū veneris iudicare ſeculū per ignē. ℣. Dies illa dies ire calamitatis ⁊ miſerie dies magna ⁊ amara valde. Qn̄ celi mouendi ſunt ⁊ terra. ℣. Quid ergo miſerrimus quid dicā vel quid faciā dū nil boni p̄ ferant ante tantū iudicē. Dū veneris iudicare ſeculum per ignē. ℣. Nūc xp̄e te petim⁹ miſerere q̄ſumus qui veniſti redimere p̄ditos noli dānare redēptos. Libera me dn̄e de moꝛte eter. ⁊c. ℟. Libera me dn̄e de penis inferni. Qui poꝛtas ereas confregiſti ⁊ viſitaſti infernū ⁊ dediſti eis lumen vt viderēt te qui erant in penis tenebꝛarū ℣. Clamantes et dicentes aduenisti redemptoꝛ noſter. Qui poꝛtas ereas ꝯfregiſti ⁊ viſitaſti infernū et dediſti eis lumen vt viderēt te q̄ erāt in penis tenebꝛarum. ℣. Requieſcant in pace. ℟. Amen. An. Exultabunt. Pſalmus.

Miſerere mei de⁹: ſcđꝫ magnā mīam tuā.

Et ſecundū multitudinē miſerationū tuarum: dele iniquitatem meam.

Amplius laua me ab iniquitate mea: et a peccato meo munda me.

Quoniā iniquitatē meā ego cognoſco: ⁊ peccatum meum contra me eſt ſemper.

Tibi ſoli peccaui ⁊ malū coꝛā te feci: vt iuſtificeris in ſermonibus tuis ⁊ vincas cū iudicaris.

Ecce enim in iniquitatibus conceptus ſum: et in peccatis concepit me mater mea.

Ecce enim veritatem dilexiſti: incerta ⁊ occulta ſapientie tue manifeſtaſti michi.

Aſperges me dn̄e hyſopo ⁊ mūdaboꝛ: lauabis me ⁊ ſuper niuem dealbaboꝛ.

Auditui meo dabis gaudium ⁊ leticiam: et ex-

ultabunt oſſa humiliata.
Auerte faciem tuam a peccatis meis: ⁊ oĩes
iniquitates meas dele.
Coꝛ mundum crea in me deus: ⁊ ſpiritũ rectũ
innoua in viſceribus meis.
Ne pꝛoiicias me a facie tua: et ſpiritũ ſanctum
tuum ne auferas a me.
Redde michi leticiam ſalutaris tui: et ſpiritu
pꝛincipali confirma me.
Docebo ĩiquos vias tuas: ⁊ ipĩi ad te ꝯuertent.
Libera me de ſanguinibus deus deus ſalutis
mee: ⁊ exultabit lingua mea iuſtiã tuam.
Dñe labia mea apies: ⁊ os meũ annũciabit lau
Quõ ſi voluiſſes ſacrificiũ dediſſem: (dẽ tuã.
vtiqꝫ olocauſtis non delectaberis.
Sacrificiũ deo ſpiritus contribulatus: ⁊ cõ
tritum ⁊ humiliatum deus non deſpicies.
Benigne fac dñe in bona volũtate tua ſyon: vt
edificentur muri hieruſalem.
Tũc acceptabis ſacrificiũ iuſticie oblationes ⁊
olocauſta: tũc imponẽt ſup altare tuũ vitulos.
Requiẽ etnã dona eis dñe: ⁊ lux ꝑpetua luceat
eis. An. Exultabũt dño oſſa hũiliata. An. Exau

Te decet hymnus deus in ſyon (di pſ.
⁊ tibi reddet votũ in hieruſalem.
Exaudi de⁹ oꝛationẽ meã: ad te oĩs caro veniet.
Verba iniquoꝝ pꝛeualuerũt ſup nos: ⁊ impi
etatibus noſtris tu pꝛopitiaberis.

Beat⁹ quē elegiſti ⁊ aſſumpſiſti: īhabitabit in atriis tuis.

Replebimur in bonis dom⁹ tue ſanctū eſt templū tuū mirabile in equitate.

Exaudi nos deus ſalutaris noſter: ſpes omnium finium terre et in mari longe.

Preparans mōtes in virtute tua accinct⁹ potētia: q̄ ꝯturbas pꝛofūdū maris ſonū fluctuū ei⁹.

Turbabūt gētes ⁊ timebūt q̄ habitāt t̄minos a ſignis tuis exit⁹ matutini ⁊ veſpere delectabis

Viſitaſti terram ⁊ inebꝛiaſti eam: multiplicaſti locupletare eam.

Flumen dei repletum eſt aquis: paraſti cibuꝫ illoꝛum quoniam ita eſt pꝛeparatio eius.

Riuos eius inebꝛians multiplica genimina eius: in ſtillicidiis eius letabitur germinans.

Benedices coꝛone āni benignitatis tue: ⁊ campi tui replebuntur vbertate.

Pingueſcent ſpecioſa deſerti: ⁊ exultatione colles accingentur.

Induti ſunt arietes ouiū: ⁊ valles abūdabunt frumēto clamabunt etenim hymnū dicent.

Requiem. An. Exaudi dn̄e oꝛationē meā ad te oīs caro veniet. An. Me ſuſcepit. Pſalmus.

Deus deus meus: ad te de luce vigilo.

Sitiuit in te anima mea: quam multipliciter tibi caro mea.

In terra deſerta inuia ⁊ inaquoſa ſic in ſctō apparui tibi: vt viderē virtutē tuā ⁊ gloꝛiā tuam.

188

Quoniam melioꝛ eſt miſericoꝛdia tua ſuper vitas labia mea laudabunt te.

Sic benedicam te in vita mea: ⁊ in nomine tuo leuabo manus meas.

Sicut adipe ⁊ pinguedine repleatur aia mea: ⁊ labiis exultationis laudabit os meum.

Si memoꝛ fui tui ſuꝑ ſtratuꝫ meũ: in matutinis meditaboꝛ in te qꝛ fuiſti adiutoꝛ meus.

Et in velamento alarũ tuaꝝ exultabo adheſit anima mea poſt te: me ſuſcepit dextera tua.

Ipſi vero inuanum queſierunt aiam meam: introibunt in inferioꝛa terre: tradentur in manus gladii partes vulpium erunt.

Rex vero letabitur in deo laudabũtur oẽs qui iurãt in eo: qꝛ obſtructũ eſt os loquẽtiũ iniqua.

DEus miſereat̃ nr̃i et bñdicat nobis: illuminet vultũ ſuũ ſuꝑ nos ⁊ miſereat̃ nr̃i.

Ut cognoſcamus in terra viam tuam: in omnibus gentibus ſalutare tuum.

Cõfiteant̃ tibi ppl̃i de⁹: ꝯfiteant̃ tibi ppl̃i oẽs.

Letent̃ ⁊ exultent gentes qm̃ iudicas populos in equitate: ⁊ gentes in terra dirigis.

Confiteant̃ tibi populi deus cõfiteantur tibi populi om̃es: terra dedit fructũ ſuum.

Benedicat nos deus de⁹ noſter benedicat nos deus: ⁊ metuant eum omnes fines terre.

Requiem. An. Me ſuſcepit dextera tua dñe.

An. A poꝛta inferi. Pſalmus.

Ego dixi in dimidio dierum meorum: vadam ad portas inferi.

Quesiui residuū annorum meorū: dixi non videbo dn̄m deum in terra viuentium.

Non aspiciā hoiez vltra: ⁊ habitatorē quietis.

Generatio mea ablata est: et cōuoluta est a me quasi tabernaculum pastorum.

Precisa est velut a texēte vita mea dū adhuc orditer succidit me: de mane vsqꝫ ad vesperā finies me.

Sperabā vsqꝫ ad mane: quasi leo sic contriuit omnia ossa mea.

De mane vsqꝫ ad vesperā finies me: sicut pullꝰ hyrūdinis sic clamabo meditabor vt columba.

Attenuati sūt oculi mei: suscipiētes in excelso.

Dn̄e vim patior respōde pro me quid dicā aut quid respondebit michi: cū ipse fecerim.

Recogitabo tibi omnes annos meos: in amaritudine anime mee.

Domine si sic viuitur ⁊ in talibꝰ vita spiritus mei corripies me ⁊ viuificabis me: ecce in pace amaritudo mea amarissima.

Tu aūt eruisti aīam meam vt non periret: proiecisti post tergum tuum oīa peccata mea.

Qꝛ nō infernus ꝯfitebit̄ tibi neqꝫ mors laudabit te: nō expectabūt q̄ descēdūt in lacū veritatē tuā.

Viuens viuēs ipse cōfitebit̄ tibi: sicut ⁊ ego hodie pater filius notā faciet veritatē tuā.

Dn̄e saluū me fac: ⁊ psalmos nostros cantabi-

mus cūctis diebus vite noſtre in domo domini.
Requiē. An. Apoꝛta inferi erue dn̄e aīam me‑
am. An. Omnis ſpiritus. Pſalmus.
Laudate dn̄m de celis: lauđ eū in excelſis.
Laudate eum om̄es angeli eius: lauda‑
te eum omnes virtutes eius.
Laudate eū ſol ⁊ luna: lauđ eū oēs ſtelle ⁊ lumē
Laudate eū celi celoꝛū: et aque que ſuper celos
ſunt laudent nomen domini.
Qꝛ ipſe dixit ⁊ fctā ſūt: ipſe mādauit ⁊ creata ſūt
Statuit ea in eternum ⁊ in ſeculum ſeculi: pꝛe‑
ceptum poſuit ⁊ nō pꝛeteribit.
Laudate dn̄m de terra: dꝛacones ⁊ oēs abyſſi.
Ignis grando nix glacies ſpiritus pꝛocellaꝝ
que faciunt verbum eius.
Mōtes ⁊ oēs colles ligna fructifera ⁊ oēs cedꝛi
Beſtie et vniuerſa pecoꝛa: ſerpentes et volu‑
cres pennate.
Reges terre ⁊ oēs ppl'i: pꝛincipes ⁊ oēs iudices
Iuuenes ⁊ ꝟgines ſenes cū iunioꝛib⁹ (terre
laudēt nomē dn̄i: qꝛ exaltū eſt nomen ei⁹ ſoli⁹.
Cōfeſſio ei⁹ ſuꝑ celū ⁊ terrā: ⁊ exultauit coꝛnu
Hymnus oībus ſanctis eius: filiis (ppl'i ſui
iſrael populo appꝛopinquanti ſibi.
Cantate domino canticū nouū: laus eius
in eccleſia ſanctoꝛum.
Letet̄ iſrael in eo ꝙ fecit eū: ⁊ filie ſyō exultēt in
Laudēt nomen eius in choꝛo: in (rege ſuo.

tympano ⁊ pſalterio pſallant ei.
Quia beneplacitū eſt dn̄o in populo ſuo: ⁊ exal
tabit manſuetos in ſalutem.
Exultabūt ſcti in gl'ia: letabunt̄ i cubilib⁹ ſuis
Exultatiōes dei in gutture eoꝛum: ⁊ gladii an
cipites in manibus eoꝛum.
Ad faciendā vindictā in natiōib⁹ increpatiōes
Ad alligandos reges eoꝝ in cōpe- in ppkis.
dibus: ⁊ nobiles eoꝝ in manicis ferreis.
Ut faciant in eis iudicium conſcriptuꝫ: gloꝛia
hec eſt omnibus ſanctis eius.
Laudate dn̄m in ſanctis eius: laudate eū
in firmamento virtutis eius.
Laudate euꝫ in virtutibus eius: laudate eum
ſcd̄m multitudinem magnitudinis eius.
Laudate eū i ſono tube: laudate eū in pſalterio
Laudnte eū in tympano ⁊ choꝛo: Et cythara
laudate eum in coꝛdis ⁊ oꝛgano.
Laudate eū i cymbalis beneſonātib⁹: laudate
eū i cymbalis iubilatiōis: oīs ſpūs laudet dn̄m
Requiē. An Omīs ſpūs laudet dn̄ꝫ. V Requiem
eternā dona eis dn̄e. ℟ Et lux ppetua luceat
eis.. An Ego ſum. Canticum zacharie.
Benedictus dn̄s deus iſrael: qꝛ viſitauit ⁊
fecit redemptionem plebis ſue.
Et erexit coꝛnu ſalute nobis: i domo dauid pu-
Sicut locutus eſt per os ſctōꝝ: quia eri ſui.
ſeculo ſunt pꝛophetarum eius.

Salutem ex inimicis noſtris: ⁊ de manu omnium qui oderunt nos.

Ad faciendam miſericoꝛdiã cum patribus noſtris: ⁊ memoꝛari teſtamẽti ſui ſancti.

Iuſiurandũ quod iurauit ad abꝛaham patrẽ noſtrum: daturum ſe nobis.

Ut ſine timoꝛe de manu inimicoꝛum noſtroꝝ liberati: ſeruiamus illi.

In ſctitate ⁊ iuſticia coꝛã ipſo: oĩbus dieb⁹ nr̃is.

Et tu puer pꝛopheta altiſſimi vocaberis: pꝛeibis enim ante faciem dñi parare vias eius.

Ad dandam ſcientiam ſalutis plebi eius: in remiſſionem peccatoꝛum eoꝛum.

Per viſcera miſericoꝛdie dei noſtri: in q̃bus viſitauit nos oꝛiens ex alto.

Illuminare his q̃ in tenebꝛis ⁊ ĩ vmbꝛa moꝛtis ſedent: ad dirigẽdos pedes nr̃os in viã pacis.

Requiẽ. An. Ego ſum reſurrectio ⁊ vita q̃ credit in me etiam ſi moꝛtuus fuerit viuet: ⁊ omnis q̃ viuit ⁊ credit in me nõ moꝛietur ineternũ. Kyrieleyſon. Xp̃eleyſon. Kyrieleyſon. Pater noſter.

Exaltabo te dñe q̃m ſuſcepiſti me: nec delectaſti inimicos meos ſuper me.

Dñe deus meus clamaui ad te: ⁊ ſanaſti me.

Dñe eduxiſti ab inferno aĩam meam: ſaluaſti me a deſcendentibus in lacum.

Pſallite domino ſancti eius: ⁊ confitemini memoꝛie ſanctitatis eius.

Qm̃ ira ĩ indignatiõe eiꝰ: ⁊ vita in volũtate eiꝰ

Ad veſpeꝝ demoꝛabit᷑ fletꝰ: ⁊ ad matutinũ leticia.

Ego autem dixi in abundanta mea non moueboꝛ in eternum.

Dñe ĩ volũtate tua: ꝑſtitiſti decoꝛi meo ꝟtutẽ.

Auertiſti faciẽ tuã a me: ⁊ factꝰ ſũ ꝯturbatus.

Ad te dñe clamabo: ⁊ ad deũ meũ depꝛecaboꝛ.

Que vtilitas in ſanguine meo: dũ deſcẽdo ĩ coꝛruptionẽ.

Nunqͦd cõfitebitur tibi puluis: aut annunciabit veritatem tuam.

Audiuit dominꝰ ⁊ miſertus eſt mei dominus factus eſt adiutoꝛ meus.

Conuertiſti planctũ meũ in gaudiũ michi: cõcidiſti ſaccũ meũ ⁊ circũdediſti me leticia.

Ut cantet tibi gloꝛia mea ⁊ nõ cõpũgar: domine deus meus in eternũ confiteboꝛ tibi.

Requiẽ eternã dona eis dñe ⁊ lux perpetua luceat eis. ℣. A poꝛta inferi. ℞. Erue dñe animas eoꝛum. ℣ſꝰ. Credo videre bona dñi. ℞. In terra viuentium. Oꝛemus.

Deus cui pꝛopꝛiũ eſt miſereri ſemꝑ ⁊ parcere ꝓpitiare aĩabus famuloꝝ famulaꝝqꝫ tuaꝝ ⁊ oĩa eoꝝ pctã dimitte vt moꝛtis vinculis abſoluti tranſire mereantur ad vitã. Qui.

Omnipotẽs ſẽpiterne deꝰ cui nũqͣ ſine ſpe miſericoꝛdie ſupplicatur: ꝓpitiare aĩe famuli tui vel famule tue. N. vt qui de hac vita ĩ tui nominis confeſſione deceſſit ſanctoꝛum tuo rum numero facias aggregari.

DEus cuius miſe nō eſt numerus ſuſcipe pꝛo animabus famuloꝝ tuoꝝ pontificū pꝛeces nr̄as: ⁊ lucis eis leticieq; regionē in ſāctorum tuoꝛum ſocietate concede.

INclina dn̄e aurē tuā ad p̄ces nr̄as ꝗbus miaꝫ tuā ſupplices dep̄camur vt aīas famuloꝝ famularūq; tuarū quas de hoc ſcl'o migrare iuſſiſti in pacis ac lucis regione cōſtituas et ſanctoꝝ tuoꝛū iubeas eſſe conſoꝛtes.

ANimabꝰ q̄ſ dn̄e oīm fideliū defūctoꝛū orō pꝛoficiat ſupplicantiū vt eas ⁊ a peccatis omnibus exuas ⁊ tue redemptiōis facias eſſe participes. Qui cum deo patre ⁊c. Requieſcant in pace. Amen.

¶ In feriis inter feſtū animarū ⁊ paſcha.

VOce mea ad dominū clamaui: voce mea ad dominum depꝛecatus ſum.

Effundo in conſpectu eius oꝛationē meam: et tribulationē meā ante ipſm pꝛonūcio.

In deficiendo ex me ſpiritum meum: ⁊ tu cognouiſti ſemitas meas.

In via hac qua ambulabam: abſconderūt ſuperbi laqueum michi.

Conſiderabam ad dexteram ⁊ videbam: ⁊ nō erat qui cognoſceret me.

Periit fuga a me: ⁊ non eſt q̇ reqrat aīam meā.

Clamaui ad te domīe dixi tu es ſpes mea: portio mea in terra viuentium.

Intẽde ad dep̄cationẽ meã: qꝛ humiliatꝰ ſũ nimis.

Libera me a perſequẽtibus me: quia confoꝛtati ſunt ſuper me.

Educ de cuſtodia aĩam meã ad confitendũ noĩ tuo: me expectãt iuſti donec retribuas michi.

Sancte ⁊ indiuidue trinitati ieſu xp̄i crucifixi hũanitati glïoſe marie ꝟgini ſit ſẽpit̃na glĩa ab oĩ creatura p̄ infinita ſclõꝝ ſcl'a. amẽ.

Bñdictũ ſit dulce nomẽ dñi nr̃i ieſu xp̄i ⁊ glïoſe ꝟginis matrie matris eiꝰ in etnũ ⁊ vltra. Amẽ.

Nos cũ p̄le pia bñdicat virgo maria. Amen.

Mũdi ſaluatoꝛ ſit nobis auxiliatoꝛ. Amen.

Et aĩe omniũ fidelium defunctoꝝ per miſericoꝛdiam dei requieſcant in pace. Amen.

Da requiẽ cunctis deus hic ⁊ vbiqꝫ ſepultis: vt ſint in requie pꝛopter tua vulnera quinqꝫ. Amẽ

Sit laus deo/ pax viuis/ ⁊ requies defũctis. amẽ

Iohãnes papa. xii. cõceſſit oĩbus dicẽtibus oꝛationẽ ſequẽtem tranſeundo p̄ cymiteriũ tot annos indulgentiarũ quot fuerunt ibi coꝛpoꝛa inhumata a conſtitutione ipſius cymiterii

Auete oẽs aĩe fideles quaꝝ coꝛpoꝛa hic ⁊ vbiqꝫ requieſcũt in puluere dñs ieſus xp̄s q̄ vos ⁊ nos redemit ſuo p̄cioſiſſimo ſanguine dignet̃ vos a penis liberare/ inter choꝛos ſuoꝛum ſctõꝝ angeloꝛũ collocare: ibiqꝫ noſtri memoꝛes ſuppliciť exoꝛate vt vobis aſſociemur et vobis cum in celis coꝛonemur. ℣. Nō intres in iudiciū cū aīabus ſeruoꝝ tuoꝝ. ℟. Quia nō iuſtificabit in cōſpectu tuo oīs viuēs. Oꝛemus.

Domine ieſu xp̄e ſalus ⁊ liberatio fideliū aīaꝝ q̄ nō veniſti aīas perdere ſed ſaluare ⁊ dare aīam tuā in redēptionē ꝓ multis: imēſam clementiā tuā ac ineffabilē miām tuā humiliter imploꝛam⁹ vt aīas oīm fideliū defunctoꝝ in penis purgatoꝛii cruciatus miſericoꝛditer reſpicere digneris: ⁊ q̄ iuſte ꝓ pctīs affligūtur tua benigniſſima pietate liberent̄: ſubueniatq; illis tua miā / quas precioſo ſanguine redemiſti. Et ꝑ merita beatiſſime glorioſiſſimeq; v̄ginis marie ⁊ oīm ſctōꝝ ⁊ ſanctaꝝ eas ab inferoꝝ cruciatib⁹ liberare ⁊ inter aīas ſctōꝝ tuoꝝ collocare digneris: veſte quoq; imoꝛtalitatē indui ⁊ paradiſi amenitate iubeas ꝯfoueri. Qui cū patre ⁊ ſpū ſctō viuis ⁊ regnas deus. Per oīa. ſ. ſ. Amen

Hic incipiunt cōmendationes animarum.

Beati imaculati ī via: q̄ ābulāt in lege dñi. Beati qui ſcrutantur teſtimonia eius in toto coꝛde exquirunt eum.

Non enim qui operantur iniquitatem: in viis eius ambulauerunt.

Tu mandaſti: mandata tua cuſtodiri nimis.

Utinam dirigantur vie mee: ad cuſtodiendas iuſtificationes tuas.

Tūc nō ꝯfūdar: cū pſpexero ī oīb⁹ mādatꝭ tuis

Confiteboꝛ tibi in directione coꝛdis: in eo q̄ didici iudicia iuſticie tue.

Iuſtificationes tuas cuſtodiam: non me derelinquas vſqꝫ quaqꝫ.

IN quo coꝛrigit adoleſcētioꝛ viam ſuam: in cuſtodiendo ſermones tuos.

In toto coꝛde meo exq̄ſiui te: ne repellas me a mādatis tuis.

In coꝛde meo abſcondi eloquia tua: vt non peccem tibi.

Benedict⁹ es dn̄e: doce me iuſtificationes tuas.

In labiis meis pꝛonūciaui oīa iudicia oꝛis tui.

In via testio-
tuoꝝ delectat⁹
sū sicut in
omnib⁹ diuicijs

In mandatis tuis exerceboꝛ: ⁊ ꝯſiderabo vias tuas.

In iuſtificationibus tuis meditaboꝛ: non obliuiſcar ſermones tuos.

RETribue ſeruo tuo viuifica me: vt cuſtodiam ſermones tuos.

Reuela oculos meos: ⁊ ꝯſiderabo mirabilia de lege tua.

Incola ego ſum in terra: non abſcondas a me mandata tua.

Concupiuit anima mea deſiderare iuſtificationes tuas in omni tempoꝛe.

Increpaſti ſupbos: maledicti q̄ declināt a mādatis tuis.

Aufer a me oppꝛobꝛiū ⁊ cōtemptum: quia teſtimonia tua exquiſiui.

Etenī ſederūt pꝛīcipes ⁊ aduerſ⁹ me loquebāt: ſeru⁹ autē tuus exercebat ī iuſtificatiōib⁹ tuis.

Nam ⁊ teſtimonia tua meditatio mea eſt: ⁊ ꝯſilium meum iuſtificationes tue.

Adheſit pauimento anima mea: viuifi
ca me ſecundum verbum tuum.
Uias meas annũciaui ꝛ exaudiſti me: doce me
iuſtificationes tuas.
Uiam iuſtificationum tuarum inſtrue in me
ꝛ exercebor in mirabilibus tuis.
Dormitauit aĩa mea ꝓ tedio: ꝯfirma me i ver
Uiam iniq̃tatis amoue a me: ꝛ de bis tuis.
lege tua miſerere mei.
Uiã veritatis elegi: iudicia tua nõ ſũ oblitus.
Adheſi teſtimoniis tuis dñe: noli me ꝯfũdere.
Uiam mandatorum tuorum cucurri: cum di
lataſti cor meum.
Legem pone michi dñe viam iuſtificatio
num tuarum: ꝛ exquirã eã ſemper.
Da michi intellectũ ꝛ ſcrutabor legem tuam ꝛ
cuſtodiam illam in toto corde meo.
Deduc me in ſemita mandator̃ tuorum: quia
Inclina cor meum in teſtimo- ipſã volui.
nia tua: ꝛ non in auariciam.
Auerte oculos meos ne videant vanitatem in
viã tua viuifica me.
Statue ſeruo tuo eloquiũ tuũ: in timore tuo.
Amputa opprobriũ meũ quod ſuſpicatus ſũ
quia iudicia tua iocunda.
Ecce ꝯcupiui mãdata tua: in eq̃tate tua viuifi
Et veniat ſuper me mĩa tua domi- ca me.
ne ſalutare tuum ſecũdũ eloquium tuum.

Et reſpondebo exprobrantibus michi verbū:
quia ſperaui in ſermonibus tuis.
Et ne auferas de ore meo verbū veritatis vſqꝫ
quaqꝫ: quia in iudiciis tuis ſuper ſperaui.
Et cuſtodiā legē tuā ſēp: in ſcl'm ⁊ i ſcl'm ſeculi
Et ābulabā i latitudie qꝛ mādata tua exq̄ſiui.
Et loquebar in teſtimoniis tuis in conſpectu
regum: ⁊ non confundebar.
Et meditabar in mandatis tuis: que dilexi.
Et leuaui manus meas ad mandata tua que
dilexi: ⁊ exercebor in iuſtificationibus tuis.
MEmor eſto verbi tui ſeruo tuo in quo mi
chi ſpem dediſti.
Hec me conſolata eſt in humilitate mea: quia
eloquium tuum viuificauit me.
Superbi inique agebant vſqꝫ quaqꝫ: a lege au
tem tua non declinaui.
Memor fui iudiciorꝝ tuorꝝ a ſeculo dñe: ⁊ ꝯſola
Defectio tenuit me pro peccatoribꝰ (tus ſū.
derelinquentibus legem tuam.
Cantabiles michi erant iuſtificationes tue: in
loco peregrinationis mee.
Memor fui nocte nominis tui domine: ⁊ cuſto
diam legem tuam.
Hec facta ē michi: qꝛ iuſtificatōes tuas exq̄ſiui
Propicio mea dñe: dixi cuſtodire legem tuam.
Deprecatus ſum faciē tuam in toto corde meo
miſerere mei ſecundū eloquium tuum.

Cogitaui vias meas et conuerti pedes meos: in teſtimonia tua.

Paratꝰ ſū ⁊ nō ſū turbatꝰ: vt cuſtodiā mādata tua.

Funes peccatoꝛum circumplexi ſunt me: ⁊ legem tuā non ſum oblitus.

Media nocte ſurgebam ad confitendū tibi: ſuper iudicia iuſtificationis tue.

Particeps ego ſum omnium timentium te: et cuſtodientium mandata tua.

Miſericoꝛdia tua domine plena eſt terra: iuſtificationes tuas doce me.

BOnitatem feciſti cum ſeruo tuo domine: ſecundum verbum tuum.

Bonitatem ⁊ diſciplinā et ſcientiam doce me: quia in mandatis tuis credidi.

Priuſq̄ humiliarer ego deliqui: pꝛopterea eloquium tuum cuſtodiui.

Bonus es tu: in bonitate tua doce me iuſtificationes tuas.

Multiplicata eſt ſuꝑ me iniq̄tas ſuꝑboꝝ: ego autē in toto coꝛde meo ſcrutaboꝛ mādata tua.

Coagulatum eſt ſicut lac coꝛ eoꝛum: ego vero legem tuam meditatus ſum.

Bonum michi quia humiliaſti me: vt diſcam iuſtificationes tuas.

Bonū michi lex oꝛis tui: ſuꝑ milia auri ⁊ argēti.

MAnꝰ tue fecerūt me et plaſmauerūt me: da michi intellectū vt diſcā mādata tua.

Qui timent te videbunt me et letabūtur: quia
in verba tua ſuperſperaui.
Cognoui domine quia equitas iudicia tua: et
in veritate tua humiliaſti me.
Fiat mīa tua vt ꝯſolet̄ me: ſcdm eloquiū tuuꝫ
Ueniant michi miſeratiōes tue   ſeruo tuo.
⁊ viuam: quia lex tua meditatio mea eſt.
Cōfundant̄ ſuꝑbi quia iniuſte iniquitatē fece
runt in me: ego autē exercebor in mādatis tuis.
Cōuertant michi timētes te: ⁊ q̇ nouerūt teſti
Fiat cor meū imaculatū in iu-   monia tua.
ſtificationibus tuis: vt nō confundar.
DEfecit in ſalutare tuuꝫ anima mea: et in
verbum tuum ſuperſperaui.
Defecerūt oculi mei ī eloquꝫ tuū: dicētes qñ cō-
Quia factus ſū ſicut vter in   ſolaberis me.
pruina: iuſtificatiōes tuas nō ſū oblitus.
Quot ſunt dies ſerui tui: quando facies de per
ſequentibus me iudicium.
Narrauerūt michi iniq̄ fabulatiōes: ſed nō vt
Omnia mandata tua veritas: iniqui   lex tua
perſecuti ſunt me adiuua me.
Paulominus conſūmauerūt me in terra: ego
autem non dereliqui mandata tua.
Secundū miſericordiā tuaꝫ viuifica me: et cu-
ſtodiam teſtimonia oris tui.
IN eternū dn̄e: verbū tuū ꝑmanet in celo.
In generatiōe ⁊ generationem veritas

tua: fundaſti terram ⁊ permanet.
Ordinatiōe tua ꝑſeuerat dies: qm̄ oīa ſeruiūt
Niſi qꝫ lex tua meditatio mea eſt: tunc (tibi.
forte periſſem in humilitate mea.
In eternum non obliuiſcar iuſtificationes tuas: in ipſis viuificaſti me.
Tuꝰ ſū ego saluū me fac: q꞉ iuſtificatiōes tuas
Me expectauerūt peccatores vt per- (exq̄ſiui.
derent me: teſtimonia tua intellexi.
Omnis conſummationis vidi finem: latū mādatum tuum nimis.

Quomodo dilexi legē tuam domine: tota die meditatio mea eſt.
Super inimicos meos prudentē me feciſti mādato tuo: quia in eternum michi eſt.
Super oēs docentes me intellexi: quia teſtimonia tua meditatio mea eſt.
Super ſenes intellexi: q꞉ mādata tua queſiui.
Ab omī via mala prohibui pedes meos: vt cuſtodiam verba tua.
A iudiciis tuis nō declinaui: q꞉ tu legē poſuiſti
Quā dulcia faucibus meis eloquia (michi.
tua ſuper mel ori meo.
A mādatis tuis intellexi: propterea odiui omnem viam iniquitatis.

Lucerna pedibus meis verbum tuum: ⁊ lumen ſemitis meis.
Iuraui ⁊ ſtatui: cuſtodire iudicia iuſticie tue.

Humiliatus ſum vſq; quaq; dñe: viuifica me
ſecundum verbum tuum.
Volũtaria oꝛis mei bñplacita fac dñe: ⁊ iudici
Anima mea in manib⁹ meis (a tua doce me.
ſemꝑ: ⁊ legẽ tuã non ſum oblitus.
Poſuerunt peccatoꝛes laqueũ michi: ⁊ de man
datis tuis non erraui.
Hereditate acquiſiui teſtimonia tua ineternũ
quia exultatio coꝛdis mei ſunt.
Inclina coꝛ meũ ad faciẽdas iuſtificatiões tu-
as ineternũ: pꝛopter retributionem.
INiquos odio habui: ⁊ legem tuã dilexi.
Adiutoꝛ ⁊ ſuſceptoꝛ meus es tu: ⁊ in ver-
bum tuum ſuperſperaui.
Declinate a me maligni: ⁊ ſcrutaboꝛ mandata
Suſcipe me ſcd̃m eloquiũ tuũ ⁊ vi- (dei mei
uam: ⁊ nõ ꝯfundas me ab expectatiõe mea.
Adiuua me ⁊ ſaluus ero: ⁊ meditaboꝛ in iuſti-
ficationibus tuis ſemper.
Spꝛeuiſti oẽs diſcedẽtes a iudiciis tuis qꝛ iniuſta
Pꝛeuaricãtes reputaui oẽs (cogitatio eoꝝ.
pctõꝛes terre: ideo dilexi teſtimonia tua.
Cõfige timoꝛe tuo carnes meas: a iudiciis eni
Feci iudiciũ ⁊ iuſticiã: non tra- (tuis timui.
das me calumnibus me.
Suſcipe ſeruũ tuũ i bonũ: nõ calũnient me ſu-
Oculi me defecerunt in ſalutare tu- (perbi.
um: ⁊ in eloquium iuſticie tue.

o

Fac cū ſeruo tuo ſcđʒ miaʒ tuā ⁊ iuſtificatiōes
Seruus tuus ſū ego da michi (tuas doce me
intellectū: vt ſciam teſtimonia tua.
Tempus faciendi dñe diſſipauerūt legē tuā.
Ideo dilexi mādata tua: ſuꝑ auꝝ ⁊ topazion.
Propterea ad omnia mandata tua dirigebar:
omnem viam iniquā odio habui.
Mirabilia teſtimonia tua dñe: ideo ſcruta
ta eſt ea anima mea.
Declaratio ſermonum tuorum illuminat: ⁊ in
tellectum dat paruulis.
Os meū aperui ⁊ attraxi ſpiū: qꝛ mandata tua
Aſpice in me ⁊ miſerere mei: ſe (deſiderabā.
cundū iudiciū diligentiū nomen tuū.
Greſſus meos dirige ſcđm eloquiū tuū: ⁊ non
dominetur mei oīs iuſticia.
Redime me a calūniis hoīm: vt cuſtodiā (man
Faciē tuam illumina ſuꝑ ſeruū (data tua.
tuū: ⁊ doce me iuſtificationes tuas.
Exitus aquaꝝ deduxerunt oculi mei: quia non
cuſtodierunt legem tuam.
Iuſtus es domine: ⁊ rectū iudicium tuū.
Mādaſti iuſticiā teſtimōia tua: ⁊ veritatē tuā
Tabeſcere me fecit zelus tuus: quia (nimis.
obliti ſunt verba tua inimici mei.
Ignitum eloquium tuum vehementer: ⁊ ſer
uus tuus dilexit illud.
Adoleſcentulus ſum ego et contēptus: iuſtifi

cationes tuas non ſum oblitus.
Iuſticia tua iuſticia in eternū: ⁊ lex tua ꝟitas.
Tribulatio et anguſtia inuenerunt me: mandata tua meditatio mea eſt.
Equitas teſtimonia tua in eternū: intellectuꝫ da michi ⁊ viuam.
Clamaui ĩ toto coꝛde meo exaudi me dn̄e iuſtificationes tuas requiram.
Clamaui ad te saluū me fac: vt cuſtodiā mandata tua
Pꝛeueni in maturitate ⁊ clamaui quia in verba tua ſuperſperaui.
Pꝛeuenerunt oculi mei ad te diluculo: vt meditarer eloquia tua.
Vocem meā audi ſecundū miſericoꝛdiā tuam dn̄e: ⁊ ſecundū iudiciū tuū viuifica me.
Appꝛopinquauerūt perſequētes me iniq̄tati: a lege autē tua longe facti ſunt.
Pꝛope es tu dn̄e: ⁊ om̄es vie tue veritas.
Initio cognoui de teſtimoniis tuis: qꝛ in eternum fundaſti ea.
Vide humilitatem meā ⁊ eripe me: quia legem tuam non ſum oblitus.
Iudica iudicium meum ⁊ redime me: pꝛopter eloquiū tuum viuifica me.
Longe a peccatoꝛibus ſalus: quia iuſtificationes tuas non exqueſierunt.
Miſe tue multe dn̄e: ſcd̄m iudiciū tuū viuifica me.
Multi qui pſequunt̄ me ⁊ tribulāt me:

a testimoniis tuis nõ declinaui.
Uidi ꝑuaricãtes ⁊ tabescebã: qꝛ eloq̃a tua non
Uide qm̃ mãdata tua dilexi dñe: (custodiert
in misericoꝛdia tua viuifica me.
Principiũ verboꝝ tuoꝝ veritas: in eternum
omĩa iudicia iusticie tue.
PRincipes persecuti sũt me gratis: ⁊ a ver
bis tuis foꝛmidauit coꝛ meũ.
Letaboꝛ ego sup̲ eloq̃a tua: sicut q̃ inuenit spo-
Iniquitatẽ odio habui ⁊ abomi- (lia multa
natus sum: legẽ autem tuam dilexi.
Septies in die laudẽ dixi tibi: sup̲ iudicia iusti-
Pax multa diligentibus legẽ tuã: (cie tue.
⁊ non est illis scandalum.
Expectabã salutare tuũ dñe: ⁊ mãdata tua di-
Custodiuit aĩa mea testimonia tua: (lexi
⁊ dilexi ea vehementer.
Seruaui mandata tua ⁊ testimonia tua: quia
omnes vie mee in conspectu tuo.
Appꝛopinquet depꝛecatio mea in ꝯspectu tuo
dñe: iuxta eloquiũ tuũ da michi intellectũ.
Intret postulatio mea in conspectu tuo: secun
dum eloquiũ tuum eripe me.
Eructabunt labia mea hymnum: cum docue
ris me iustificationes tuas.
Pronũciabit lingua mea eloquium tuũ: quia
omnia mandata tua equitas.
Fiat manus tua vt saluet me: quoniam man

data tua elegi.
Concupiui ſalutare tuū dñe: ⁊ lex tua medita
Uiuet aīa mea ⁊ laudabit te: ⁊ (tio mea eſt.
iudicia tua adiuuabunt me.
Erraui ſicut ouis que periit: quere ſeruū tuuz
dñe quia mandata tua non ſum oblitus.
Requiē eter. ⁊c. Kyrieleyſon. Xpeleyſon. Kyrie-
leyſon. Pater noſter. Aue maria. Pſalmus.
Domine ꝓbaſti me ⁊ cognouiſti me: tu co-
gnouiſti ſeſſionē meā ⁊ reſurrectionem
Intellexiſti cogitatiōes meas de lōge: (meā.
ſemitā meā ⁊ funiculum meū inueſtigaſti.
Et omnes vias meas ꝓuidiſti: qꝛ nō ē ſermo
Ecce dñe tu cognouiſti oīa (in lingua mea.
nouiſſima et antiqua: tu formaſti me et poſui-
ſti ſuper me manum tuam.
Mirabilis facta eſt ſcientia tua ex me: conforta
ta eſt ⁊ non potero ad eam.
Quo ibo a ſpū tuo: ⁊ quo a facie tua fugiam.
Si aſcendero in celum tu illic es: ſi deſcendero
ad infernum ades.
Si ſumpſero pennas meas diluculo: ⁊ habita
uero in extremis maris.
Etenim illic manus tua deducet me: ⁊ tenebit
Et dixi forſitan tñbꝛe ꝯculca (me dextra tua.
būt me: ⁊ nox illumīatio mea ī deliciis meis.
Quia tenebꝛe nō obſcurabunt a te/ ⁊ nox ſicut
dies illuminabit: ſicut tenebꝛe eiꝰ ita ⁊ lumē eiꝰ.

Quia tu poſſediſti renes meos: ſuſcepiſti me de vtero matris mee.

Confiteboꝛ tibi qꝛ terribiliter magnificat⁹ es: mirabilia opa tua ⁊ aīa mea cognoſcet nimis.

Non eſt occultatũ os meũ a te qđ feciſti in occulto: ⁊ ſubſtātia mea in inferioꝛibus terre.

Imꝑfectũ meũ viderũt oculi tui ⁊ in libꝛo tuo oēs ſcribentur: dies foꝛmabunt ⁊ nemo in eis.

Michi aũt nimis honoꝛificati ſũt amici tui deus: nimis cõfoꝛtatus eſt pꝛincipatus eoꝝ.

Dinumerabo eos ⁊ ſuper arenā multiplicabũtur: exurrexi ⁊ adhuc ſum tecum.

Si occideris de⁹ pctōꝛes: viri ſanguinũ declīate a me.

Quia dicitis in cogitatione: accipient in vanitate ciuitates ſuas.

Nonne qui oderunt te dñe oderam: ⁊ ſuper inimicos meos tabeſcebam.

Perfecto odio oderā illos: inimici facti ſũt michi.

Pꝛoba me deus ⁊ ſcito coꝛ meũ: interroga me ⁊ cognoſce ſemitas meas.

Et vide ſi via iniq̄tatis ī me eſt: ⁊ deduc me in via eterna. Requiē. ℣. A poꝛta inferi. ℟. Erue dñe aīas eoꝝũ. ℣. Credo videre bona dñi. ℟. In terra viuētiũ. Dñe exaudi oꝛationē meam. Et clamoꝛ meus ad te veniat. Oꝛemus.

Tibi dñe cõmendam⁹ animā famuli tui N. ⁊ aīas famuloꝝ famularũqꝫ tuarũ vt defuncti ſclo tibi viuāt ⁊ q̄ ꝑ fragilitatē mun hūane ꝯuerſatiōis pctā admiſerunt tu venia miſericoꝛdiſſime pietatis abſterge. Per xp̄m dn̄m noſtrū. Amen. Requieſcant in pace. Amen.

¶ Oꝛatio ad ſanctam crucem.

SAlue ſalue rex ſanctoꝝ/ ſpes notiua peccatoꝝ/ in hoc tanq̄ reus pendens homo verus deus/ caducis nutās genibus. O q̄ pauper o q̄ nudus/ qualis es in cruce ludus/ deriſorum totus factus/ ſponte tamen non coactus/ attritus membꝛis omnibus.

Salue ſalue ieſu bone/ fatigat⁹ in agone/ qui per lignū es diſtractus/ ⁊ ad lignū es coact⁹ expanſis ſanctis manibus. In hac cruce te cruentem/ ⁊ diſtentū ⁊ ꝯtemptū/ vt te querā me ſpelle/ ⁊ hoc meū imple velle facturus qđ deſidero. Ut te querā mēte pura/ ſit hec mea pꝛima cura non eſt laboꝛ nec grauaboꝛ/ ſed ſanaboꝛ ⁊ mundaboꝛ/ cū te cōplexus fuero. Amen.

¶ Sequuntur pſalmi de paſſione chꝛiſti.

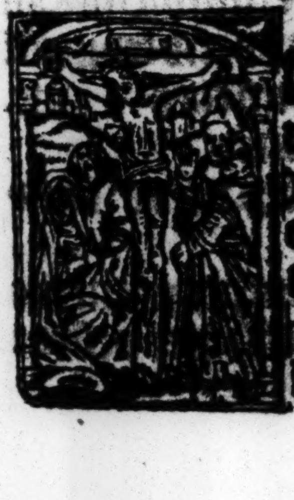

DEus deus me⁹ reſpice in me quare me dereliquiſti longe a ſalute mea verba delictorum meoꝛum.

Deus meus clamabo per diem et non exaudies: ⁊ nocte ⁊ non ad inſipientiam michi.

Tu autem in ſancto habitas: laus iſrael.

In te ſperauerūt p̄res nr̄i: ſpaue͛t ⁊ liberaſti eos
Ad te clamaue͛t ⁊ ſalui facti ſūt: i te ſpaue͛t et
Ego autē ſū vermis ⁊ nō ho· (nō ſūt cōfuſi.
mo oppꝛobꝛiū hominū ⁊ abiectio plebis.
Omnes videntes me deriſerunt me locuti ſūt
labiis ⁊ mouerunt caput.
Sperauit in domino eripiat eū ſaluum faciat
eum quoniam vult eum.
Qm̄ tu es qui extraxiſti me de ventre ſpes mea
ab vberibus matris mee in te pꝛoiectus ſum ex
De ventre matris mee deus meus (vtero.
es tu ne diſceſſeris a me.
Qm̄ tribulatio pꝛoxima eſt qm̄ non eſt qui ad
Circūdederūt me vituli multi tauri (iuuet
pingues obſederunt me.
Apue͛t ſuꝑ me os ſuū ſicut leo rapiēs ⁊ rugiēs
Sicut aqua effuſ⁹ ſū ⁊ diſꝑſa ſūt oīa oſſa mea.
Factum eſt coꝛ meuꝫ tanq̄ cera liqueſcens: in
medio ventris mei.
Aruit tanq̄ teſta virtus mea ⁊ lingua mea ad
heſit faucib⁹ meis ⁊ in puluerē moꝛtis deduxiſti
Qm̄ circūdederunt me canes multi: cō· (me.
ſilium malignantium obſedit me.
Foderunt manus meas et pedes meos: dinu
merauerunt omnia oſſa mea.
Ipſi vero conſiderauerunt et inſpexerunt me
diuiſerūt ſibi veſtimenta mea: et ſuper veſtem
meam miſerunt ſoꝛtem.

Tu autem dn̄e ne elōgaueris auxilium tuum
a me: ad defenſionē meam conſpice.
Erue a framea deꝰ aīam meā: ⁊ de manu canis
Salua me ex oꝛe leonis: ⁊ a coꝛ- (vnicā meā.
nibus vnicoꝛnīū humilitatē meam.
Narrabo nomen tuum fratribus meis: in me-
dio eccleſie laudabo te.
Qui timetis dn̄m laudate eum: vniuerſum ſe-
men iacob gloꝛificate eum.
Timeat eum omne ſemen iſrael: qm̄ non ſpꝛe-
uit neqꝫ deſpexit depꝛecationē pauperis.
Nec auertit faciem ſuā a me: ⁊ cum clamarem
ad eum exaudiuit me.
Apud te laus mea ī eccleſia magna: vota mea
reddam in conſpectu timentiū eum.
Edent paupes ⁊ ſaturabunt̄ ⁊ laudabūt dn̄m
qui reqrūt eū viuēt coꝛda eoꝝ in ſcl̄m ſeculi.
Reminiſcent̄ ⁊ ꝯuertent̄ ad dn̄m: vniuerſi fi-
Et adoꝛabūt in conſpectu eius: (nes terre.
vniuerſe familie gentium.
Qm̄ dn̄i eſt regnū: ⁊ ipſe dominabit̄ gentiū.
Māducauerūt ⁊ adoꝛauerūt oēs pīgues terre:
in ꝯſpectu eius cadūt oēs q̄ deſcendūt in terrā.
Et aīa mea illi viuet: ⁊ ſemen meū ſeruiet ipſi.
Annūciabit̄ dn̄o gn̄atio vētura: ⁊ annūciabūt
celi iuſticiā eius populo q̄ naſcet̄ quē fecit dn̄s.
Dominus regit me et nichil michi deerit
in loco paſcue ibi me collocauit.

S up aquã refectionis educauit me: aĩam meã
D eduxit me ſuper ſemitas iuſticie: (ꝯuertit.
propter nomen ſuum.
N am ⁊ ſi ambulauero in medio vmbre morꝭ
non timebo mala quoniã tu mecũ es.
V irga tua ⁊ baculus tu⁹: ip̄a me cõſolata ſunt
P araſti in conſpectu meo menſam: aduerſus
eos qui tribulant me.
I mpinguaſti in oleo caput meũ: ⁊ calix meus
inebrians q̃ p̄clarus eſt.
E t mĩa tua ſubſequet̃ me oĩb⁹ dieb⁹ vite me.
E t vt inhabitẽ in domo dñi: ĩ lõgitudinẽ dieꝝ
D Omini eſt terra ⁊ plenitudo eius: (bs.
orbis terraꝝ ⁊ vniuerſi q̃ habitant in eo.
Q ꝛ ip̄e ſup̄ maria fũdauit eũ: ⁊ ſup̄ flumina p̄pa
Q uis aſcendet in montẽ dñi: aut (rauit eũ.
quis ſtabit in loco ſancto eius.
I nnocẽs manibus ⁊ mũdo corde: q̃ nõ accepit
in vano aĩam ſuã: nec iurauit ĩ dolo ꝓximo ſuo
H ic accipiet bñdictionẽ a dño: ⁊ mĩam a deo ſa
H ec eſt generatio querentiũ eũ: (lutari ſuo.
querentiũ faciem dei iacob.
A ttollite portas principes veſtras ⁊ eleuami
ni porte eternales: ⁊ introibit rex glorie.
Q uis eſt iſte rex glorie: dominus fortis ⁊ potẽs
dominus potens in prelio.
A ttollite portas principes veſtras ⁊ eleuami
ni porte eternales: ⁊ introibit rex glorie.

Quis eſt iſte rex glie: dñs ꝟtutũ ipſe eſt rex glie.
AD te dñe leuaui aĩam meã: deus (ps.
meus in te confido non erubeſcam.
Neqꝫ irrideant me inimici mei: etenim vniuer
ſi qui ſuſtinent te non confundentur.
Confundant oĩs iniqua agẽtes ſuꝑuacue.
Uias tuas domine demonſtra michi: et ſemi-
tas tuas edoce me.
Dirige me in veritate tua ⁊ doce me quia tu es
deus ſaluatoꝛ meus: ⁊ te ſuſtinui tota die.
Reminiſcere miſerationũ tuaꝝ dñe: et miſeri-
coꝛdiarum tuarũ que a ſeculo ſunt.
Delicta iuuẽtutis mee ⁊ ignoꝛãtias meas ne me
Secundũ miſericoꝛdiã tuã memẽ (mineris
to mei tu: pꝛopter bonitatem tuã dñe.
Dulcis et rectus d[illegible] pꝛopter hoc legem dabit
delinquentibus in via.
Diriget mãſuetos in iudicio: docebit mites vi
Uniuerſe vie dñi mĩa ⁊ veritas: re- (as ſuas.
quirentibus teſtamentũ eius ⁊ teſtimonia eius
Pꝛopter nomẽ tuũ dñe pꝛopitiaberis peccato
meo: multum eſt enim.
Quis eſt homo qui timet dñm: legem ſtatuit
ei in via quam elegit.
Anima eius in bonis demoꝛabit: et ſemen eius
hereditabit terram.
Firmamentũ eſt dñs timentibus eũ: et teſta-
mentũ ipſius vt manifeſtetur illis.

Oculi mei ſemper ad dominum: quoniam ipſe
euellet de laqueo pedes meos.
Reſpice i me ⁊ miſerere mei: q2 vnic⁹ ⁊ paupſu
Tribulatiões cordis mei multiplicate (ego
ſunt: de neceſſitatibus meis erue me.
Vide humilitatem meam ⁊ laborem meum ⁊
dimitte vniuerſa delicta mea.
Reſpice inimicos meos q̃m multiplicati ſunt
⁊ odio iniquo oderunt. me.
Cuſtodi animaz meã ⁊ erue me: non erubeſcã
quoniam ſperaui in te.
Innocẽtes ⁊ recti adheſerũt mihi: q2 ſuſtinui te
Libera deus iſrael: ex oĩbus tribulatiõib⁹ ſuis
Iudica me dñe q̃m ego in inocẽtia mea in-
greſſus ſũ: ⁊ i dño ſperãs nõ infirmabor.
Proba me dñe ⁊ tẽta me: vre renes meos ⁊ cor
Q̃m miſericordia tua ante oculos me (meũ.
os eſt: ⁊ cõplacui in veritate tua.
Non ſedi cum conſilio vanitatis: ⁊ cuz iniqua
gerentibus non introibo.
Odiui eccleſiã malignãtiũ: ⁊ cũ impiis nõ ſedebo
Lauabo inter innocentes manus meas: et cir-
cundabo altare tuũ dñe.
Vt audiã vocẽ laudis: ⁊ enarrẽ vniuerſa mira
Dñe dilexi decorem domus tue: ⁊ (bilia tua.
locum habitationis glorie tue.
Ne perdas cum impiis deus animam meam:
⁊ cum viris ſanguinũ vitam meam.

In quoꝛū manibus iniquitates ſunt: dextera
eoꝛum repleta eſt muneribus.
Ego autē in innocētia mea ingreſſus ſum: re-
dime me miſerere mei.
Pes meꝰ ſtetit i directo: i eccleſiis bn̄dicā te dn̄e
Dominus illuminatio mea: ⁊ ſalus Ps.
mea quem timebo.
Dn̄s pꝛotectoꝛ vite mee: a quo trepidabo.
Dū appꝛopiāt ſuꝑ me nocētes: vt edāt carnes
Qui tribulant me inimici mei: ipſi (meas.
infirmati ſunt ⁊ ceciderunt.
Si ꝯſiſtāt aduerſū me caſtra: nō timebit coꝛ meū
Si exurgat aduerſū me p̄liū: i hoc ego ſꝑabo.
Unam petii a dn̄o hanc requirā: vt inhabitē
in domo dn̄i oīnibus diebus vite mee.
Ut videā voluntatē dn̄i: ⁊ viſitē templū eius
Qm̄ abſcōdit me in tabernaculo ſuo: in die ma
loꝝ pꝛotexit me in abſcondito tabernaculi ſui.
In petra exaltauit me: ⁊ nunc exaltauit caput
meum ſuper inimicos meos.
Circuiui ⁊ immolaui in tabernaculo eiꝰ: hoſti
am vociferatiōis cantabo ⁊ pſalmū dicā dn̄o.
Exaudi dn̄e vocem meam qua clamaui ad te:
miſerere mei exaudi me.
Tibi dixit coꝛ meum exquiſiuit te facies mea:
faciem tuam domine requiram.
Nō auertas faciē tuā a me. ne declines in ira a
Adiutoꝛ meus eſto ne derelin- (ſeruo tuo.

quas me: neq; deſpicias me deus ſalutaris meꝰ.

Qm̄ pater meꝰ et mater mea dereliquerunt me: dn̄s autem aſſumpſit me.

Legē pone michi dn̄e in via tua ⁊ dirige me in ſemita recta: propter inimicos meos.

Ne tradideris me in aīas tribulantiū me qm̄ inſurrexerūt ī me teſtes iniq: ⁊ mētita ē iniq̄tas ſibi.

Credo videre bona dn̄i: in terra viuentium.

Expecta dominū viriliter age: confortetur cor tuum ⁊ ſuſtine dominum. Pſalmus.

AD te dn̄e clamabo deus meus ne ſileas a me: nequando taceas a me et ⁊ aſſimilabor decendentibus in lacum.

Exaudi dn̄e vocē dep̄catiōis mee dū oro ad te: dū extollo manus meas ad templū ſanctū tuū.

Ne ſimul tradas me cum peccatoribus: ⁊ cum oꝑantibus iniquitatē ne pardas me.

Qui loquiť pacē cū proximo ſuo: mala aūt ī cordibus eoꝝ.

Da illis ſcd̄m opera eoꝝ: ⁊ ſecundum nequiciam adinuentionū ipſoꝝ.

Secundū opera manuū eoꝝ tribue illis: redde retributionē eorum ipſis.

Qm̄ non intellexerūt opera dn̄i ⁊ opera manuum eius: deſtrues illos ⁊ nō edificabis eos.

Benedictꝰ dn̄s: qm̄ exaudiuit vocē dep̄catiōis mee.

Dn̄s adiutor meus ⁊ protector meus ⁊ in ipſo ſperauit cor meū ⁊ adiutus ſum.

Et refloruit caro mea ⁊ ex voluntate mea con fiteboꝛ ei.

Dominus foꝛtitudo plebis ſue: ⁊ pꝛotectoꝛ ſaluationum chꝛiſti ſui eſt.

Saluū fac populū tuū dñe ⁊ benedic hereditati tue: ⁊ rege eos ⁊ extolle illos vſq; in eternū.

Afferte dño filii dei: afferte dño filios arietū.

Afferte dño gl'iaz ⁊ honoꝛē afferte dño gloꝛiā noī ei⁹: adoꝛate dñz ī atrio ſctō ei⁹.

Vox dñi ſuper aquas deus maieſtatis intonuit dñs ſuper aquas multas.

Vox dñi in virtute: vox dñi in magnificentia.

Vox dñi ꝯfringentis cedꝛos ⁊ ꝯfringet dñs cedꝛos libani.

Et cōminuet eos tanꝙ vitulū libani: ⁊ dilect⁹ quēadmodū fili⁹ vnicoꝛniū.

Vox dñi intercidētis flāmā ignis vox dñi ꝯcutientis deſertū ⁊ cōmouebit dñs deſertū cades.

Vox dñi pꝛeparantis ceruos ⁊ reuelabit cōdenſa: ⁊ in templo eius oīes dicent gloꝛiā.

Dñs diluuiū īhabitare facit: ⁊ ſedebit dñs rex ī eternū.

Dñs virtutē populo ſuo dabit: dñs benedicet populo ſuo in pace.

Exaltabo te domine qm̄ ſuſcepiſti me: nec delectaſti inimicos meos ſuper me.

Domine deus me⁹ clamaui ad te: ⁊ ſanaſti me.

Domine eduxiſti ab inferno aīam meā: ſaluaſti me deſcendentibus in lacum.

Pſallite domino ſancti eius: ⁊ confitemini memoꝛie ſanctitatis eius.

Qm̄ ira in indignatiōe ei⁹: ⁊ vita ĩ volūtate ei
Ad veſpeꝝ demoꝛabit̃ fletꝰ: ⁊ ad matutinū le
Ego autē dixi in abundantia mea: nō (ticia
mouebor in eternum.
Dñe in volūtate tua: p̄ſtitiſti decoꝛi meo ꝟtutē
Auertiſti faciē tuā a me: ⁊ factꝰ ſū cōturbatus.
Ad te dñe clamabo: et ad deū meū depꝛecaboꝛ.
Que vtilitas in ſanguīe meo dū deſcēdo in coꝛ
Nunquid confitebit tibi puluis (ruptionē.
aut annunciabit veritatē tuā.
Audiuit dominus et miſertus eſt mei: dominus
factus eſt adiutoꝛ meus.
Conuertiſti planctū meū in gaudiū michi: cōcidiſti
ſaccū meū ⁊ circūdediſti me leticia.
Et cantet tibi gloꝛia mea ⁊ nō compungar: domine
deus meus in eternū confiteboꝛ tibi.

IN te domine ſperaui nō ꝯfundar in eternum:
in iuſticia tua libera me.
Inclina ad me aurē tuā: accelera vt eruas me.
Eſto michi in deū pꝛotectoꝛem: et in domū refugii
vt ſaluum me facias.
Qm̄ foꝛtitudo mea ⁊ refugiū meū es tu: et pꝛopter
nomen tuū deduces me ⁊ enutrices me.
Educes me de laqueo quē abſconderūt michi
qm̄ tu es pꝛotectoꝛ meus.
In manus tuas commēdo ſpm̄ meū: redemiſti
me domine deus veritatis.
An. Chꝛiſtus factꝰ eſt ꝑ nobis obediens vſq; ad

mortem: mortem autem crucis. ℣. Ora pro nobis ſancta dei genitrix. ℟. Ut digni efficiamur promiſſionibus chriſti. ℣. Valde honorandus eſt beatus iohānes. ℟. Qui ſupra pectus dn̄i in cena recubuit.

Oratio.

Reſpice q̄s dn̄e ſup̄ hanc familiaꝫ tuā pro qua dn̄s noſter ieſus xp̄us nō dubitauit manib⁹ tradi nocentiū ⁊ crucis ſubire tormētū

Interueniat pro nobis dn̄e ieſu xp̄e apud tuā clementiā nūc ⁊ in hora mortis noſtre glorioſa virgo maria ſāctiſſima mater tua cuius ſacratiſſimam animam in hora paſſionis tue doloris gladius pertranſiuit.

Beati iohannis apoſtoli tui ⁊ euangeliſte queſumus dn̄e deus noſter nunc et in hora mortis noſtre iugiter cōmendet oratio/ qui in cruce moriens matrē tuā virginē virgini commendaſti Qui viuis ⁊ regnas de⁹. Per oīa ſecula ſ. Amen.

Gꝉioſa paſſio dn̄i nr̄i ieſu xp̄i eruat nos a dolore triſti ⁊ ꝑducat nos ad gaudia paradiſi. Amē.

Bn̄dictū ſit dulce nomē dn̄i nr̄i ieſu xp̄i ⁊ glorioſe virgis marie matris ei⁹ ī eternū ⁊ vltra. amē

Nos cū prole pia benedicat virgo maria. Amē

Sancte ⁊ indiuidue trinitati ieſu xp̄i crucifixi humanitati/ glorioſe marie ꝟgini ſit ſempiterna gloria ab omni creatura per infinita ſeculorum ſecula. Amen.

Aue benigne ieſu gratia plenus miſericoꝛdia tecū. Benedicta paſſio moꝛs ⁊ vulnera tua: et benedictus ſanguis vulnerū tuoꝝ: dn̄e miſerere michi peccatoꝛi Dulciſſime dn̄e da michi coꝛ mundū contritū quietū patiens ⁊ humile: caſtum coꝛpus obediens et ſtabile ſemper in tuis obſequiis mancipatum.

¶ Beatus hieronymus in hoc modo diſpoſuit hoc pſalteriū vbi angelus dn̄i/ docuit eū per ſpiritum ſanctum. Poꝛrō pꝛopter hoc abbꝛeuiatū eſt ꝙ hi qui ſolicitudinem habent/ vel qui in infirmitate iacent/ aut qui in operibus occupant vel iter agunt vel longinquā viam ſeu per mare nauigant/ aut qui bellum contra hoſtes committunt ſeu contra inuidiam dyaboloꝛum qui militant ꝯtra animas chꝛiſtianoꝝ aſſidue/ aut qui verum votū vouerunt deo quotidie pſallere pſalterium integrum ⁊ minime poſſunt hoc facere: vel qui ieiunant foꝛtiter et debilitatē habent/ ⁊ pꝛo his qui feſta ſolemnia cuſtodiunt eo ꝙ minime poſſunt pſalterium canere illud.

Unūquēqꝫ ergo ex his quos ſuperius diximus ſi volunt animā ſuam ſaluā facere ⁊ vitaꝫ eternam habere aſſidue opoꝛtet canere hoc pſalterium et poſſidebunt regnum dei. Amen.

¶ Sequitur pſalterium beati Hieronymi.

VErba mea auribꝰ ꝑcipe dñe: ĩtellige cla
moꝛem meum.
Intẽde voci oꝛonis mee rex meus ⁊ deus meꝰ
Dñe ne ĩ ira tua arguas me neqꝫ in furoꝛe tuo
Miſerere mei dñe qm̃ ĩfirmꝰ ſũ (coꝛripias me
ſana me dñe qm̃ conturbata ſunt oſſa mea.
Et aĩa mea turbata ẽ valde: ſꝫ tu dñe vſqꝫquo
Cõuertere dñe ⁊ eripe aĩam meã: ſaluũ me fac
pꝛopter miſericoꝛdiam tuam.
Reſpice ⁊ exaudi me: dñe deus meus.
Illumĩa oculos meos ne vnq̃ obdoꝛmiam in
Perfice greſſus meos ĩ ſemitis tuis (moꝛte.
vt nõ moueant̃ veſtigia mea.
Ego clamaui qm̃ exaudiſti me: deꝰ inclina au-
rem tuã michi ⁊ exaudi verba mea.
Mirifica mĩas tuas: q̇ ſaluos facis ſperãtes ĩ te
Cuſtodi me dñe vt pupillã oculi ſub vmbꝛa a
laꝝ tuaꝝ ꝓtege me: a facie ĩpioꝝ q̇ me afflixerũt
Ab occultꝭ meis mũda me dñe: ⁊ ab alienis ꝑce
Tu aũt dñe ne lõge facias auxiliũ (ſeruo tuo
tuũ a me ad defenſionẽ meam conſpice.
Erue a framea deꝰ aĩam meã ⁊ de manu canis
Salua me ex oꝛe leõis: ⁊ a coꝛnibꝰ (vnicã meã
vnicoꝛnium humilitatem meam.
Narrabo nomẽ tuũ frĩbꝰ meis: ĩ medio eccl'ie
Vias tuas dñe notas fac michi: ⁊ (laudabo te
ſemitas tuas doce me ⁊ dirige me in ꝟitate tua
Memento miſerationũ tuaꝝ dñe: ⁊ miſericoꝛ-

p ii.

Delicta iuuentutis mee: (die tue q̄ a ſeculo ſūt.
⁊ ignorantias meas ne memineris deus.
Secundū miſericordiā tuam memor eſto mei
propter veritatem tuam dñe.
Propter nomen tuū dñe propiciaberis pecca-
to meo: multum eſt enim.
Vide humilitatē meam ⁊ laborē meū: ⁊ dimit
te om̄ia peccata mea.
Ne perdas cū impiis deus animā meā: et cum
viris ſanguinū vitā meam.
Exaudi dñe vocem meam qua clamaui ad te:
miſerere mei ⁊ exaudi me.
Ne auertas faciē tuā a me: ne declines in ira a
Adiutor meꝰ eſto dñe ne derelin- (ſeruo tuo.
quas me: neqꝫ deſpicias me deus ſalutaris meꝰ
Legē pone michi dñe in via tua ⁊ dirige me in
ſemita recta: propter inimicos meos.
Ne tradideris me in animas tribulantiū me:
quoniā inſurrexerunt in me.
Ad te dñe clamabo deꝰ meus ne ſileas a me ne
vnq̄ⱥ diſcedas a me ⁊ ero ſilis deſcēdētibꝰ ī lacū
Exaudi dñe vocē dep̄catiōis mee dū oro ad te:
dū extollo manus meas ad templū ſanctū tuū.
Ne ſimul tradas me cū peccatoribus: ⁊ cū ope-
rantibus iniquitatem ne perdas me.
Saluū fac populū tuū dñe ⁊ benedic heredita
ti tue: ⁊ rege eos ⁊ extolle illos vſqꝫ in eternum.
In te dñe ſperaui non confundar in eternū: in

iuſticia tua libera me.

Inclina ad me aurẽ tuã: accelera vt eruas me.

Eſto michi in deũ protectorẽ et in domũ refugii: vt ſaluum me facias.

In manus tuas dñe cõmendo ſpiritum meũ.

Libera me ⁊ eripe me de mãib⁹ ĩmicoꝝ meoꝝ.

Illumina faciẽ tuam ſup ſeruũ tuũ ſaluũ me fac in mĩa tua dñe non ꝯfundar: qm̃ inuocaui te

Fiat miſericordia tua dñe ſuper nos: quemadmodum ſperauimus in te.

Benedicã dñm ĩ oĩ tpe: ſemꝑ laus ei⁹ ĩ ore meo

In domino laudabitur anima mea: audiant manſueti et letentur.

Magnificate dominũ mecũ: ⁊ exaltemus nomen eius in idipſum.

Iudica dñe nocẽtes me: expugna impugnantes me.

Apprehende arma ⁊ ſcutũ: ⁊ exurge in adiutorium michi.

Ne ſileas dñe ne diſcedas a me exurge ⁊ intẽde iudiciũ meũ de⁹ me⁹ ⁊ dñs meus in cauſã meã.

Iudica ſcðm iuſticiam meam: dñe deus meus

Pretende dñe miſericordiã tuã ſcientibus te: ⁊ iuſticiam tuam his qui recto ſunt corde.

Non veniat michi pes ſuperbie: ⁊ manus peccatoris non moueat me.

Exaudi orationẽ meam dñe ⁊ deprecationem meam: auribus percipe lachrymas meas.

Ne ſileas qm̃ aduena ego ſum apud te ⁊ pere-

grin⁹ ſicut oẽs patres mei: remitte michi vt refrigerer
pꝛiuſq̄ abeam ⁊ amplius non ero
Tu autẽ dñe ne longe facias auxiliũ tuũ a me
mia tua ⁊ veritas tua ſemper ſuſceperunt me.
Qm̄ circũdederũt me mala quoꝝ nõ eſt nume
rus: ꝯphenderũt me iniquitates mee ⁊ nõ potui
Multiplicati ſunt ſuper capillos Ut vederẽ
capitis mei: ⁊ coꝛ meũ dereliquit me.
Complaceat tibi domine vt eruas me: dñe in
auxilium meum reſpice.
Ego ꝟo egen⁹ ⁊ pauper ſũ: dñe curã habe mei.
Adiutoꝛ me⁹ ⁊ ꝓtectoꝛ me⁹ tu es: de⁹ meus ne
Ego dixi dñe miſerere mei: ſana tardaueris
animam meam quia peccaui tibi.
Exurge quare obdoꝛmis damine: exurge ⁊ ne
repellas in finem.
Quare faciem tuã auertis: obliuiſceris inopie
noſtre ⁊ tribulationis noſtre.
Exurge domine adiuua nos: ⁊ libera nos pꝛopter
nomen tuum.
Miſerere mei deus: ſcd̄m magnã miam tuam
Et ſcd̄m multitudinem miſerationũ tuarum
dele iniquitatem meam.
Et multum laua me ab iniuſticia mea: ⁊ a delicto
meo munda me.
Auerte faciem tuam a peccatis meis: ⁊ omnes
iniquitates meas dele.
Coꝛ mundũ crea in me deus: ⁊ ſpiritũ rectum

innoua in viſceribus meis.

Ne pꝛoiicias me a facie tua: ⁊ ſpiritū ſanctū tuum ne auferas me.

Redde michi leticiā ſalutaris tui: ⁊ ſpiritu pꝛicipali confirma me.

Dn̄e labia mea apies. ⁊ os meū anuūciabit laudē tuā.

Deus in nomine tuo ſaluū me fac: ⁊ in virtute tua iudica me.

Deus exaudi oꝛationem meam: auribus percipe verba oꝛis mei.

Qm̄ alieni inſurrexerūt in me ⁊ foꝛtes q̄ſierūt aīam meā: ⁊ nō ꝓpoſuerūt deū āte ꝯſpectū ſuū

Exaudi deus oꝛationē meā ⁊ ne deſpexeris depꝛecationē meā: intende in me ⁊ exaudi me.

In deo laudabo verbū ī dn̄o laudabo ſermonē in deo ſperaui nō timebo q̄d faciat michi homo

In me ſūt dꝰ vota tua: q̄ reddā laudatōes tibi

Qm̄ eripuiſti aīam meā de moꝛte et pedes meos de lapſn: vt placeā coꝛā deo in terra viuētiū.

Miſerere mei deus miſerere mei: qm̄ in te confidit anima mea.

Et in vmbꝛa alarum tuarum ſperabo: donec tranſeat ininqnitas.

Eripe me de operantibus iniquitatez: de viris ſanguinum ſalua me.

Qꝛ ecce ceperūt aīaz meaz: irruerūt ī me foꝛtes.

Ego vero oꝛationez meam ad te domine: tempns beneplaciti deus.

In multitudine miſericordie tue: exaudi me
in veritate ſalutis tue.
Salua me a luto vt nõ inheream: libera me ex
odientibus me ⁊ de profundo aquarum.
Non me demergat tẽpeſtas aq̄ neqꝫ abſorbeat
me ꝓfundũ: neqꝫ vrgeat ſup me puteꝰ os ſuum
Exaudi me dñe qm̄ benigna eſt mĩa tua: ſcdm
multitudinẽ miſerationũ tuaruꝫ reſpice in me
Intẽde aĩe mee ⁊ libera eã ꝓpter inimicos meos
Deus in adiutoriũ meũ intende: (eripe me.
domine ad adiuuandum me feſtina.
Ego vero egenꝰ ⁊ pauper ſũ: deus adiuua me.
Adiutor meꝰ ⁊ liberator meꝰ eſto dñe: ne tarda
In te dñe ſperaui nõ ꝯfundar in eter (ueris.
nũ: in iuſtitia tua libera me ⁊ eripe me.
Inclina ad me aurem tuam: ⁊ ſalua me.
Eſto michi in deum protectorẽ ⁊ in locum mu
nitum vt ſaluum me facias.
Deus meus eripe me de manu peccatoris: ⁊ de
manu contra legem agentis ⁊ iniqui.
Repleat̃ os meũ laude vt poſſiꝫ cãtare gloriã
tuam: tota die magnitudinem tuam.
Ne proiicias me in tempore ſenectutis mee: cũ
defecerit virtus mea ne derelinquas me.
Deus ne elõgeris a me: deꝰ meꝰ in auxiliũ meũ
Ego autem in te ſperabo: ⁊ adiiciã (reſpice.
ſuper omnem laudem tuam.
Ne tradas beſtiis animas ꝯfitentiũ tibi: ⁊ anĩ

mas pauperum tuoꝝ ne obliuiscaris in finem.
Respice in testamentuȝ tuū: quia repleti sunt
qui obscurati sunt terre domibus iniquitatuȝ.
Adiuua nos deus salutaris noster: et ꝓpter
gloꝛiam nominis tui dn̄e libera nos et ꝓpitius
esto peccatis meis ꝓpter nomen tuum.
Excita potētiā tuā ⁊ veni vt saluos facias nos
Dn̄e deꝰ ꝟtutū ꝯuerte nos: ⁊ ostēde faciē tuā ⁊
Conuerte nos deus salutaris salui erimꝰ
noster: ⁊ auerte iram tuam a nobis.
Numquid in eternū irasceris nobis: aut exten-
des irā tuam a generatione ⁊ ꝓgenie.
Deꝰ tu ꝯuersus viuificabis nos: ⁊ plebs tua le
Ostende nobis dn̄e misericoꝛdiā tabit in te
tuam: ⁊ salutare tuum da nobis.
Inclina domine aurem tuā et exaudi me: qm̄
egenus ⁊ pauper sum ego.
Custodi aīam meā qm̄ peccatoꝛ sum: saluum
fac seruum tuū deus meus sperantem in te.
Miserere mei dn̄e qm̄ ad te clamaui tota die: le
tifica aīam serui tui qm̄ ad te dn̄e aīam meā le
Et tu dn̄e deus miseratoꝛ ⁊ misericoꝛs uaui.
patiens ⁊ multe misericoꝛdie ⁊ verax.
Respice in me ⁊ miserere mei: da imperiū pue-
ro tuo ⁊ saluū fac filiū ancille tue.
Fac mecū signū i bonū vt videat q oderūt me
⁊ ꝯfundant qm̄ tu dn̄e adiuuisti me ⁊ ꝯsolatꝰ es
Dn̄e deus salutis mee in die clamaui me.

ad te ⁊ nocte coꝛam te.

Intret oꝛatio mea in conſpectu tuo: inclina aurem tuam ad pꝛecem meam.

Ubi ſunt miſericoꝛdie tue antique dñe: ſicut iuraſti dauid in veritate tua

Memoꝛ eſto dñe oppꝛobii ſeruoꝝ tuoꝝ: quod continui in ſinu meo multarum gentium.

Cõuertere dñe vſqꝫ quo: ⁊ depꝛecabilis eſto ſuper ſeruos tuos.

Et ſit ſplẽdoꝛ dñi dei nr̃i ſuꝑ nos ⁊ oꝑa manuum nr̃aꝝ dirige ſuꝑ nos. ⁊ opus manuũ nr̃arũ

Dñe exaudi oꝛationẽ meam: ⁊ clamoꝛ meus ad te veniat

Non auertas faciẽ tuã a me: in quacũqꝫ die tribuloꝛ inclina ad me aurem tuam.

In q̃cũqꝫ die inuocauero te: velocit̃ exaudi me

Et ne educas me in dimidio dieꝝ meoꝝ: ĩ generatione ⁊ generationem anni tui.

Et tu dñe fac mecum pꝛopter nomen tuuz q̃m ſuauis eſt miſericoꝛdia tua.

Dñe libera me quia egenus ⁊ pauper ſũ ego: ⁊ coꝛ meum conturbatum eſt intra me.

Sicut vmbꝛa cũ declinat ablatus ſum: ⁊ excuſſus ſum ſicut locuſta.

Adiuua me dñe deꝰ meꝰ ⁊ ſalua me ꝓpt̃ miam (tuaz.

Retribue ſeruo tuo viuifica me: ⁊ cuſtodiam ſermones tuos.

Reuela oculos meos ⁊ ꝯſiderabo mirabilia de

Incola ego ſum in terra: non ab· (lege tua.
ſcondas a me mandata tua.
Concupiuit aĩa mea deſiderare iuſtificatio·
nes tuas in omni tempoꝛe.
Increpaſti ſuperbos: maledicti qui declinant
a mandatis tuis.
Aufer a me oppꝛobꝛiũ et contemptuꝫ: quia te·
ſtimonia tua exquiſiui.
Etenim ſederũt pꝛĩcipes ⁊ aduerſũ me loqͣbant
ſeruus autẽ tuꝰ exercebat̃ ĩ iuſtificationibꝫ tuis
Viam iniquitatis amoue a me: et de lege tua
miſerere mei.
Viã veritatis elegi: iudicia tua non ſũ oblitꝰ.
Deduc me in ſemita mandatoꝛum tuoꝝ: quia
ipſam volui
Inclina coꝛ meũ ĩ teſtimonia tua: ⁊ nõ in aua·
Auerte oculos meos ne videãt vani· (riciaꝫ
tem/ in via tua viuifica me.
Statue ſeruo tuo eloquium tuũ: ĩ timoꝛe tuo.
Bonitatẽ ⁊ diſciplinã ⁊ ſcientiam doce me: quia
mandatis tuis credidi
Bonus es tu/ ⁊ in bonitate tua doce me iuſtifi
cationes tuas.
Fiat miſericoꝛdia tua vt exhoꝛtetur me/ ſecũ·
dum eloquiũ tuum ſeruo tuo.
Veniant michi ĩ miſeratiões tue ⁊ viuaꝫ/ quia
lex tua meditatio mea eſt.
Fiat coꝛ meũ immaculatũ in iuſtificationi

bus tuis vt non confundar.
Humiliatus ſum vſq; quaq; domine: viuifica
me ſecundum verbum tuum.
Voluntaria oꝛis mei beneplacita fac domine:
⁊ iudicia tua doce me.
Anima mea in manibus meis ſemper: ⁊ legeꝫ
tuam non ſum oblitus.
Suſcipe me ſecundum eloquiũ tuum ⁊ viuaꝫ:
⁊ non confundas me ab expectatione mea.
Adiuua me ⁊ ſaluus ero: ⁊ meditaboꝛ in iuſtifi
cationibus tuis ſemper.
Fac cum ſeruo tuo ſecundũ miſericoꝛdiã tuã:
⁊ iuſtificationes tuas doce me.
Seruus tuus ſum ego da michi intellectũ: vt
ſciam teſtimonia tua.
Reſpice in me ⁊ miſerere mei: ſecundũ iudiciũ
diligentium nomen tuum.
Gꝛeſſus meos dirige ſecundũ eloquiũ tuum:
⁊ non dominetur mei omnis iniuſticia.
Redime me a calumniis hominũ: vt cuſtodiã
mandata tua.
Faciẽ tuã illumina ſup ſeruũ tuũ: ⁊ doce me iu
Vide humilitatẽ meã ⁊ eri ſtificatiões tuas
pe me: quia legem tuam non ſum oblitus.
Iudica iudiciũ meum ⁊ redime me ꝓpter elo
quium tuum viuifica me.
Appꝛopinquet depꝛecatio mea in ꝯſpectu tuo
dñe: iuxta eloquiũ tuum da michi intellectum.

Intret oꝛatio mea in conſpectu tuo dñe: ſcd̄m
eloquium tuum eripe me.
Eructabunt labia mea hymnū: cum docueris
me iuſtificationes tuas.
Annūciabit lingua mea eloquiuꝫ tuum: quia
omnia mandata tua equitas.
Fiat man⁹ tua vt ſaluū me faciat: qꝛ mādata
Concupiui ſalutare tuū dñe: et (tua elegi.
lex tua meditatio mea eſt.
Viuet aīa mea ⁊ laudabit te: iudicia tua adiu-
Erraui ſicut ouis q̄ periit: quere (uabūt me.
ſeruū tuū dñe qꝛ mādata tua nō ſum oblitus.
Miſerere nobis dñe miſerere nobis: quia mul-
tum repleti ſumus contemptione.
Benefac domine bonis ⁊ rectis coꝛde.
Cōuerte dñe captiuitatē noſtrā: ſicut toꝛrens
De pꝛofundis clamaui ad te dñe: (in auſtro
domine exaudi vocem meam.
Fiāt aures tue intēdētes in vocē dep̄cationis
In quacūqꝫ die inuocauero te exaudi (mee
me: multiplicabis in anima mea virtutem.
Pone dñe cuſtodiā oꝛi meo: ⁊ oſtiū circūſtantie
Non declines coꝛ meū in verba (labiis meis.
malicie: ad excuſendas excuſatiōes in peccatis
Intēde ad dep̄cationē meā: qꝛ humiliat⁹ ſū ni
Eripe me de perſequentibus me: (mis
quoniam pꝛeualuerunt ſuper me.
Educ de cuſtodia aīaꝫ meā ad cōfitēdū noī tuo

Dñe exaudi orōnē meā auribus ꝑcipe obſecrationē meā: i ꝟitate tua exaudi me i tua iuſticia.

Et nō intres in iudiciū cū ſeruo tuo: quia non iuſtificabit̄ in conſpectu tuo om̄is viuens.

Quia perſecutus eſt inimicus meus animam meam: humiliauit in terra vitam meam.

Velociter exaudi me dñe: defecit ſpiritus meꝰ

Ne auertas faciē tuā a me: ⁊ ero ſimilis deſcendentibus in lacum.

Auditā fac michi mane mīaꝫ tuā: qꝛ i te ſꝑaui

Notā fac michi viā in qua ambulē: quia ad te leuaui animam meam.

Eripe me de inimicis meis dñe ad te cōfugi doce me facere volūtatē tuā: qꝛ deꝰ meus es tu.

Spūs tuꝰ bonꝰ deducet me i terrā rectā ꝓpter nomen tuum dñe viuificabis me in iuſticia tua

Et educes de tribulatiōe aīam meā: ⁊ in miſericoꝛdia tua diſperdes inimicos meos.

Et perdes oēs qui tribulant animam meā: qꝛ ego ſeruus tuus ſum.

Gloꝛia patri. Sicut erat. ⁊c. Oremus

Dona michi queſo omp̄s deus vt ꝑ hanc ſacroſanctā pſalteriū celeſtis melodiam aīa mea ſaginet̄. Dona vt leo rugiens ab infirma oue ſuperet̄. Dona vt per tuā gratiā violētiſſimus ſpūs a debiliſſima carne vincat̄. Dona vt ille q̄ de celo cecidit hic me pugnante ſubdatur. Dona vt ſi poteſtatē eius ad tp̄s tua permiſſione patimur nequaq̄ eius inſatiabilibus faucibus ſorbeamur. Fac illum triſtē de humana ſalute qui de offenſione noſtra ſemꝑ exultat fac me tuis ſemꝑ laudib⁹ vacare ⁊ ad tuā qnādoqꝫ dulcedinez miſericorditer peruenire. Qui viuis ⁊ regnas deus ꝑ om̄ia ſecl'a' ſcl'oꝝ. Amen.

¶ Oratio ad ſanctum hieronymum.

Aue amator q̄ famoſe hieronyme gl'ioſe Magnus amator xp̄i: doce nos bene viuere: deū de diligere vt in libris ſcripſiſti. O amator caſtitatis/ tenens vitā puritatis/ cordis ꝑ mundiciam fac nos corpus caſtigare pro peccatiſqꝫ plorare diuinā ꝑ gratiā. Emuli te clamabāt/ ſed nequaq̄ ſuperabāt ꝑ impatientiā. Ob amorē ieſu xp̄i fac implere quod feciſti/ nos ꝑ indulgentiā. ℣. Ora pro nobis glorioſe hieronyme. ℟. Ut deuz diligamus corde ore ⁊ opere. Oremus.

Deus qui glorioſum cōfeſſorē tuū hieronymū multis diuerſarum nationū linguis peritū/ ſacre biblie tranſlatorē ecll e magna ex parte voluiſti: ⁊ eccleſie tue doctorē luminoſum feciſti: preſta queſumus nobis xp̄ianis ⁊ oībus in mūdo creaturis ratiōis capacibus vt ei⁹ doctrinā ⁊ exempla bone vite ſequentes in te fideliter credamus/ mētis mundiciā teneamus/ te toto corde diligamus/ pro īimicis ex corde vero preces fundamus: ⁊ in his perſeuerantes te doctore te duce/ ad te in celum ꝑueniamus Per xp̄m dominum noſtrum. Amen.

¶ Oꝛatio ſancti gregoꝛii.

Dominatoꝛ domine deus om̄ps q̄ es trinitas in filio ⁊ filius in patre vna cũ ſpiritu ſancto: qui es ſemꝑ ⁊ eras ante om̄ia ⁊ eris per omnia bñdictus deus in ſeculoꝝ ſecula. Cõmendo animã meam in manus potẽtie tue: vt cuſtodias eã diebus ac noctibus hoꝛis atqꝫ momentis vite mee. Miſerere michi deus angeloꝝ ⁊ dirige me rex archãgeloꝝ. Cuſtodi me per oꝛatiões patriarchaꝝ: ⁊ per merita pꝛophetarũ ⁊ ſuffragia apoſtoloꝝ/ per victoꝛias martyꝝ/ ꝑ fidem confeſſoꝝ/ per continentiam virginum per interceſſionẽ omniũ ſanctoꝝ ⁊ electoꝝ tuorum qui tibi placuerunt ab initio mundi. Oꝛet pꝛo me ſanctus Abel qui pꝛimus coꝛonatus eſt martyꝛio. Oꝛet pꝛo me ſctũs Enoch qui ambulauit cũ deo ⁊ tranſlatus eſt a mũdo. Oꝛet ꝓ me ſãctus Noe quẽ dñs ſeruauit in diluuio ꝓpter iuſticiã. Roget pꝛo me fidelis abꝛahã q̄ pꝛimus credidit deo/ cui reputata eſt fides ad iuſticiam Intercedat pꝛo me ſanctus Iſaac qui fuit obediẽs patri vſqꝫ ad moꝛtẽ: in exemplũ dñi noſtri ieſu xp̄i q̄ oblat⁹ eſt patri ꝓ ſalute mũdi. Poſtulet pꝛo me felix Jacob q̄ vidit angelos dei veniẽtes in auxiliũ ſibi. Oꝛet ꝓ me dilect⁹ a patre Joſeph quẽ fratres ſui vẽdiderũt. Poſtulet pꝛo me ſanctus Moyſes cũ quo locutus eſt dñs facie ad facie͂. Subueniat michi ſanctus Dauid quem elegiſti dn̄e ſecunduz cor tuuz. Deprecet̄ pro me Helyas ꝓpheta quē eleuaſti ī curru igneo vſqꝫ ad celum. Oret pro me Heliſeus ꝓpheta q̇ ſuſcitauit mortuū poſt mortē ſuā. Oret pro me ſanctus Eſayas cui mūdata ſunt labia igne celeſti. Aſſit michi beatus Hieremias quē ſanctificaſti dn̄e in vtero matris. Exoret pro me ſctūs Ezechiel propheta qui vidit viſiones dei mirabiles. Deprecet̄ pro me ſanctus Daniel deſiderabilis dei q̇ ſoluit ſomnia regis ⁊ interpretatus eſt iuſtus: ⁊ hic liberatꝰ eſt de lacu leonū. Succurrent mihi tres pueri q̇ liberati ſunt ab igne Sydrac Myſaac/ ⁊ Abdenago. Inuoco in auxiliū meuz duodecim ꝓphetas Oſee/ Johel/ Amos/ Abacuc/ Abdiā/ Micheā/ Jonā/ Naū/ Sophoniaz Aggeū/ zachariā/ ⁊ Malachiā. Aſſiſtant mihi oēs apoſtoli dn̄i noſtri ieſu xp̄i Petrus/ Paulus Andreas/ Johannes/ Thomas/ Jacobus/ Philippus/ Matheus/ Jacobus/ Bartholomeus/ Symon/ Thadeꝰ/ Mathias ⁊ oēs ſancti diſcipuli dn̄i noſtri ieſu xp̄i. Deprecent̄ p me omnes martyres xp̄i ⁊ confeſſores/ virgines/ ⁊ omnes electi dei vt ſuperare poſſim oēs tētationes inimici. Depelle a me dn̄e concupiſcentiā gule et da michi virtutē abſtinentie. Fuga a me ſpm̄ fornicationis: ⁊ da michi amorē ardētē caſtitatis. Extingue in me cupiditatē ⁊ da michi voluntari paupertatē. Cohibe a me iracundiā ⁊ accēde in me suauitatē bonam ⁊ charitatē dei ⁊ proximi. Abscinde a me dn̄e tristiciā seculi ⁊ auge michi gaudiū spirituale Repelle iactantiā mētis mee et tribue michi compunctionez cordis. Minue superbiā meā ⁊ ꝑfice in me humilitatē veram: quia indignus ego sum et infelix homo. Quis me liberabit de corpore mortis huiꝰ nisi gratia tua domine iesu xp̄e. Quia ego peccator sum nimis ⁊ innumerabilia sunt delicta mea: ⁊ nō suz dignus vocari seruus tuus. Resuscita in me domine fletum. Mollifica cor meū durum ⁊ lapideum: et accende in me ignē timoris tui et amoris qui sum sinis mortᵉ libera animā meam ab om̄ibus insidiis inimici: ⁊ cōserua me in tua voluntate doce me facere voluntatem tuam quia deus meus es. Tibi honor ⁊ gloria per omnia seculorum secula. Amen.

¶ The .xv. oes in englysshe.

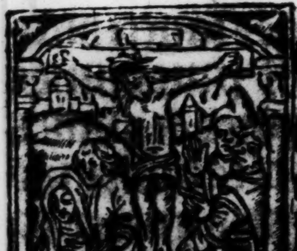

O Jesu endlesse swetnes of louynge soules O Jesu gostly ioye passyng ād excedyng all gladnes and desyres. O Jhesu helth ⁊ tendre louer of all repentaunt synners that lykest to dwelle as thou saydest thy self with the children of men. For that

was the cauſe why thou were incarnate and made man in the ende of the world. Haue mynde bleſſyd. Jheſn of al ẏ ſorowes that thou ſuffredeſt in thy manhode drawyng nyghe to thy bleſſyd paſſion In the whiche moſte holſome paſſion was ordeyned to ẏ in thy deuyne herte by counſeyll of all the hole .Trynyte / for the raunſome of al mankynde. Haue mynde bleſſyd Jheſu of all the grete dredes and anguyſſhes and ſorowes that thou ſuffredeſt in thy tendre fleſſhe afore thy thy paſſyon on ẏ croſſe / whan thou were betrayed of thy diſcyple Judas to the Jewes / whiche of famylyer affection that thou haddeſt to theym / ſholde haue be thy ſpecyall people. After tyme that thou haddeſt made thy prayer vpon the mount of olyuete and ſwetteſt there bothe blood & water. And alſo haue myude of the grete anhuyſſhe that thou were in whan thou were take of the falſe Jewes and by fals wytneſſe accuſed. And at Jheruſalem in the tyme of eſter In the flowryng yougthe of thy body wyth out treſpas thou receyuedeſt thy Jugement of deth vpon ẏ croſſe / where alſo thou were dyſpoylled of thyne owne clothes / yſcorned / blyndfylde / buffeted / bounde to a pyler and ſcourged. And wyth thornes crowned / and wyth a rode ſmyten on the hed / and wyth other innumerable paynes thy body was all for bruſed and torne for mynde of thys bleſſyd paſſyon. I beſeche þ benyngne Jeſu graūte me afore my deth very contrycyon/ trewe cōfeſſion/ aud ſatiſfactyon And of all my ſynnes clene remyſſyon. Amen. Pater noſter. Aue maria.

O Bleſſyd Jeſu maker of all þ worlde that of a man may not be muſured. Whyche cloſeſt in thy honde all the erth haue mynde of thy bytter ſorowe/ fyrſt whan the ie wes faſtned thy bleſſyd hōdes to the croſſe wyth bluntenayles. Alſo to the more encreaſynge of thy payne. they added ſorowe vpon ſorowe to thy bytter woūdes/ whan they percyd thy bleſſyd tendre fete/ by cauſe þ woldeſte not accorde to ther wil. and ſo cruelly they drewe thy bleſſyd body i lengthe & brede to þ meſure of the croſſe þ al thy ioyntes of thy limmes were both loſed & for broken for mynde of thy bleſſyd paſſyō. I beſeche the benyngne Jheſu gyue me gruce to kepe me wyth both thy loue & thy drede. Amen Pater noſter. Aue maria.

O Jheſu heuenly leche haue mynde of thy langour and blewnes of thy woundes & ſorowe that thou ſuffredeſt in the hyght of the croſſe/ whau thon were lyfto vp fro the erthe/ that þ were all to to torne in al thy lymmes ſoo þ there was no lymme abydynge in his ryght ioynte ſo that no ſorowe was lyke to thyne fro the ſole of thy fote to ẏ toppe of thy hede there was no hole place. And yet forgetynge in maner all thoſe greuous paynes/ thou praydeſt deuoutly and charytably to thy fader for thy enmyes ſayinge thus. Fader forgyue it theym for they wote not what they done. For this bleſſed charytable mercy that thou ſhewedeſt to thyne enmyes & for mynde of thyſe bytter paynes graunte me that the mynde of this bytter paſſyon be to me plenare remiſſyō & forgyueneſſe of my ſynnes. Amen. Pater noſter. Aue maria.

O Jeſu very fredome of aungelles paradyſe of all ghooſtly delytes. Haue mynde of ẏ drede and hydeous ferfulnes that thou ſuffredeſt whan al thyne enmyes ſtode a boute the & clypped the as wode lyons ſmityng the et ſpytyng on the cratchyng the and many other greuous paynes puttyng to the. For mynde of all thyſe deſpytefull wordes cruel betynge & ſharpe tormentes I beſeche the bleſſyd Jheſu delyuer me from all my enmyes bodely & gooſtly. And gyue me grace to haue defence and protecciō of helthe euerlaſtynge ayenſt theym vnder the wynges of thy bleſſyd paſſyon. Amen. Pater noſter. Aue maria.

O Jeſu bleſſyd myrrour of endles clereneſſe. Haue mynde of thy bleſſyd memorial recorde/ whan thou beheldeſt in the myrrour of thy ryght clere mageſte in predeſtinacyon of al thy choſen ſoules that ſholde be ſaued by the meryte of thy paſſyon. For mynde of the depneſſe of thy grete mercy whiche thou haddeſt vpon vs loſte deſperate ſynners/ and namely for ẏ grete mercy whyche thou ſhewdeſt to theef that hynge on the ryght ſyde ſayeng to hym thus. Thys day thou ſhalt be wyth me in paradyſe I praye ẏ benygne Jeſu to ſhewe thy mercy to me in the houre of my dethe. Amen. Pater noſter. Aue maria.

O Bleſſyd Jheſu louable kyng and frende of all thynge. Haue mynde of the ſorowe that thou haddeſt whan thou hendeſt naked dyſpytouſly vpon the croſſe. And al thy frendes ⁊ knowelege ſtode ayenſt the/ of whom thou foundeſt no comforte but onely of thy bleſſyd meder ſtandyng with the feythfully and truely all the tyme of thy bytter paſſyō whan thou comaundeſt to thy diſcyple ſaynt Johan ſayeng to her/ loo woman thy ſone. For mynde of this paſſyon and namely for that ſwerde of ſorowe the whiche that tyme perced the ſoule of thy moder. I beſeche the bleſſyd Jeſu haue compaſſyon of my tribulacyons and afflyctiōs bodely and gooſtly/ and gyue me comforte in all my dyſeaſes. Amen. Pater noſter. Aue maria.

O Bleſſyd Jheſu welle of endles pyte that ſaydeſt on the croſſe of thy paſſyon by inwardly affectyon of loue I thurſt / that is to ſaye / the helthe of mannys ſoule. For mynde of this bleſſyd deſyre I beſeche the benygne Jeſu take hede to my deſyre / that it may be perfyght in all good werkes. And quenche i me the thyrſte of all flleſſhly loue and luſte. Amen. Pater noſter. Aue maria.

O Bleſſyd Jeſu ſwetnes of hertes ⁊ gooſtly hony of ſoules I beſeche the for the bitternes of the ayſell and galle that thou taſted ⁊ ſuffredeſt for me in thy paſſyon graunte me for to receyue worthely / holſomly / and deuoutly i the hour of my deth thy bleſſyd body in the ſacramēt of the aulter / for remedy of my ſynnes and comforte of my ſoule. Amen. Pater noſter Aue maria.

O Bleſſyd Jeſu royall ſtrenghte ⁊ gooſtly ioye haue mynde of the anguyſſhes and grete ſorowes that thou ſuffredeſt whan thou cryedeſt to thy fader wyth a myghty voys / what for the bytternes of thy deth and alſo for the ſcornynge of ẏ Jewes ſayeng thus. O my god why haſt thou forſake my. By this paynefull anguyſſhe forſake not vs in ẏ anguyſſhes of our deth our bleſſyd god. Amen. Pater noſter. Aue maria.

O Bleſſyd Jeſu begynnyng ⁊ endyng lyf ⁊ ſtrengthe in euery myddle. Haue mynde that fro the toppe of thy hede to yͤ ſole of thy fote/ thou ſuffredeſt for vs to be drowned i the water of thy paynfull paſſyō. for mynd of this grete payne. and namely for depnes ⁊ wydnes of thy woūdes I beſeche the bleſſyd Jeſu that am drowned all in ſo vyle ſynne/ teche me thy large precepte and commaundement of loue. Amen. Pater noſter. Aue maria.

O Bleſſyd Jheſu depnes of endeles mercy I beſeche the for the depnes of thy woundes that wente thurgh thy tendre fleſſhe/ alſo thy bowellys and the mary of thy bones that thou wouche ſauf to drawe me out of ſynne/ ⁊ hyde me euer after in the holes of thy woundes from the face of thy wrath/ vnto the tyme lord that thy dredeful dome be paſſed. Amen. Pater noſter. Aue maria.

O Bleſſyd myrrour of thouah: tokē of vnyte ⁊ loueſom bonde of charite Haue mynde of thyne in numerable paynes and woundes wyth the whiche fro the toppe of thy hede To the ſole of thy fote thou were wounded. ⁊ of the wycked Jewes thou were all to torne: ⁊ rente. And all thy body thou ſuffredeſt to be rede wyth thy mooſt clene bleſſyd blood. The whyche grete ſorowe ieſu i thy clene virgynal body thou ſuffredeſt what myghtes thou doo more for vs than thou dydeſt. Therfore benygne Jeſu for the mynde of this paſſyō wryte all thy woundes in myn herte wyth thy precyous blood that I may bothe rede in theym thy drede and thy loue. And that I may contynue in praysyng and in thankyng the to my lyues ende. Amen. Pater noſter. Aue maria.

O Bleſſyd Jeſu mooſt mekeſt lyon mightyeſt kyng immortal & mooſt vyctoryous. Haue mynde of the ſorowe that thou ſuffredeſt whan all the myghtes of thyn herte and body for feblenes fayled to the vtterly. And thenne thou ſaydeſt enclynyng thyne hede thus. now it is al done. For mynde of that anguyſſhe & ſorowe bleſſyd Jeſu haue mercy on me i my laſt ende whan my ſoule ſhal be anguyſſhed & my ſperyte troubled. Amen. Pater noſter. Aue ma.

O Bleſſyd Jheſu the onely begoten ſone of almyghty god thy fader & ſhynyng lykenes of his fyguralł ſubſtaunce/ Haue mynde of thy meke cōmendyng/ whan thou cōmendeſt thy ſperyte in to the handes of thy fader and ſo thou loſteſt thy bodely lyf wyth a grete crye & wyth a torne body and broken herte ſhewyng to vs for our raunſon the bowellis of thy mercy. For mynde of that precyous deth I beſeche the kyng of the bleſſyd ſoules conforte me to

wythſtande the fende the worlde/ ⁊ my fleſſhe
that I may be dede to the worlde/ and lyuyng
goostly to ward the And in the laſt hour of my
departyng fro this worlde/ receyue my ſoule
comyng to the/ whiche in this lyfe is an outla
we or a pylgrime. Amen. Pater nr̄. Aue maria.

O Bleſſyd Jeſu veray and true plenteuous
wyne/ haue mynde of thy paſſyon and ha
bundaunt ſhedyng of blode/ that thou ſhedeſt
mooſt plenteuouſly as yf it hadde be threſt out
of a rype cluſtre of grapes/ whan they preſſyd
thy bleſſyd body as a rype cluſtre vpon the pr
ſour of the croſſe/ ⁊ gaue vs drynke bothe blo
de and water out of thy body perced wyth a
knyghtes ſpere/ ſoo yͭ in thy bleſſyd body was
not lefte a drope of blood ne of water/ thene at
laſt as o bundell of myrre thou hengeſt on the
croſſe on hygh where thy tendre fleſſhe chaun
ged his colour by cauſe the lycour of thy bo we
lys ⁊ the mary of thy bones was dryed vp For
mynd of this bytter paſſyō/ ſwete ieſu woun
de my herte/ and that my ſoule maye be fedde
ſwetely wyth water of penaunce ⁊ teres of lo
ue bothe nyght ⁊ daye. And good Jeſu tourne
me holy to the that my hert may be euer to the
ad wellynge place ⁊ that my lyuyng may be
euer pleſaunte ⁊ acceptable. And that the ende
of my lyf maye be ſo commendable that I maye

perpetuelly deſerue to prayſe the wyth all ſayntes in blyſſe. Amen. Pater noſter. Aue maria. Credo in deum patrem. &c.

¶A deuoute prayer.

O My ſouerayn lord Jeſu the very ſone of almyghty god/ and of the mooſt clene & gloryous vyrgyne marye that ſuffredeſt the bytter dethe for my ſake and all mankynde vpon gooſt frydaye/ & roos agayne the thyrde daye/ I beſeche the lord haue mercy vpon me that am a wretched ſynner but yet thy creature. And for thy precyous paſſyon ſaue me and kepe me from al perylls bodely and gooſtly. And ſpecyally from all thynges that myght torne to thy deſpleyſyr. And wyth all my herte I thanke the moſt mercyfull lord/ for the grete mercyes that thou haſt ſhewed me in the grete daungers yͭ I haue ben in As wel in my ſoule as in my body and that thy grace and endles mercy hath euer kept me/ ſpaed me and ſaued me from the houre of my byrthe in to this tyme. I thanke the lord wyth all my myght. And I beſeche the lord that thy mercy may kepe me forth all waye/ & I crye the mercy wyth all my hole herte for my grete offences/ for my grete vnkyndeneſ and for all my wretched and ſynfull lyff. & that I can not lede my lyff as thy ſeruaunt I crye the mercy.

❡ Deus propitius eſto michi peccatori vel pe
catrici. I thanke the alſo with all my herte an
my mooſt gracyous lorde for the benefayte
and grace that thou haſte gyuen me largely i
this worlde afore many other creatures / whi
che haue a thouſande tymes deſerued it bett
than I. But mooſt gracyous lord I wote and
knoweleche veryly / that all it cometh of the /
Wherfore wyth all my herte I thanke the / and
all the worſhyp the preyſynge and the than
be to the and to none other. Nū nobis domi
non nobis. Sed nomini tuo da gloriā. ❡ Ado
nay domine deus magne rex admirabilis: qu
dediſti ſalutez in manus ſancte virginis / ⁊ pe
vterum: et per viſcera dulciſſime matris tue
per illud dulciſſimum corpus tuum quod a
ſumpſiſti exaudi preces meas et imple deſider
um meum in bonum et libera me ab omni trib
latiōe ⁊ anguſtia ⁊ a morte ſubitanea: ⁊ ab om
bus inſidiis: ⁊ ab omnibus michi nocentibus ⁊ a
linguis iniquis ⁊ doloſis: ⁊ ab omnibus malis p
ſentibus: p̄teritis ⁊ futuris. Amen. Pſalmus
Dn̄e dn̄s noſter ⁊c. cū Gloria pri. Sicut era
Ab inimicis noſtris defende nos xp̄e. Afflictio
nē noſtraz benignus vide. Dolorē cordis noſtri
reſpice clemens. Peccata populi tui pius indul
ge. Orōnes noſtras pi⁹ exaudi. Fili dei viui mi
ſerere nobis. Hic ⁊ ī perpetuū nos cuſtodire dig

neris xp̄e. Exaudi nos exaudi exaudi nos xp̄e.

Oremus.

Infirmitatē noſtrā queſumus dn̄e propitius reſpice & mala omnia que iuſte meremur omnium ſanctorum tuorū interceſſione auerte. Per chriſtum dominum noſtrum. Amen.

¶ A deuote prayer.

Jheſu for thy holy name / aud for thy bytter paſſyon. Saue vs fro ſynne and ſhame / and endles dampnacyō. Aud bryng vs to thy blyſſe that neuer ſhal haue ende ſwete Jheſu amen. And graunte vs of thy grace that to the honour and worſhyp of thy holy name / to the laude & preyſyng of thy bleſſyd moder and virgine / our lady ſaynte maye. & to the proufyte of our moder holy chircche we may do our duete & homage eche with other and for other ſwete Jheſu. Amen.

¶ A uother deuont prayer.

Moſt dere lorde & ſauyour ſwete Jheſu I beſeche thy mooſt curteys goodnes, & benyngne fauour to be to me mooſt wretched creature fauourable lorde / protectour / keper & defender & in all neceſſytees & nedes / be to my ſhelde & protectyon ayenſt al myne enmyes bodely and gooſtly. Mercyfull Jeſu I haue none other truſte / hope / ne ſecour / but i the allonely my dere lorde ſwete Jheſu / the whyche of thy infynyte goodnes madeſt me of nought ly vnto thy mooſt excellent ymage. And whā I was loſt by my fyꝛſt fader Adams ſynne wyth thy p̄cyous blood dere loꝛde thou redemeſt me and ſythen euer dayly maooſt gracyouſly wyth thy gyftes of grace moſte louyngly thou fedeſt me: graunte me therfoꝛe my mooſt dere loꝛde ſauyour to dꝛede the: ⁊ loue the: aboue all thynge in this pꝛeſent lyf: and after in ioye ⁊ blyſſe wythout ende ſwete Iheſu. Amen.

¶ A pꝛayer to our lady.

O bleſſyd lady moder of Iheſu and virgyn immaculate: that arte welle of confoꝛte and moder of mercy ſynculer helper to al that truſt to the be now gracyous lady medyatryce and meane vnto thy bleſſyd ſone our ſauyour Ieſu foꝛ me: that by thy interceſſyons I maye opteyne my deſyꝛes: euer to be your ſeruaunt i all humylyte. And by ẏ helpe ⁊ ſocour of all holy ſayntes herafter in p̄petuell Ioye euer to lyue wyth the. Amen.

¶ To the pꝛoper angell a deuoute pꝛayer.

O Gloꝛyous angel to whome oure bleſſyd loꝛd of this mooſt mercyfull grace hath take me to kepe. To the I ſynfull creature crye and calle wyth hertely mynde / beſechyng the euer to be ſinguler comfoꝛte to me in all my nede. Suffer me neuer to be ouercome wyth tēp

tacyō oꝛ ſynfull dede/ but helpe me that by grace I may euer in vertuous lyuyng pꝛocede. At houre of my deth be p̄ſent/ that my gooſtly enmy ī me haue no power. And after bryngeme to blyſſe where euer wyth the I may lyue and prayſe our ſauyour. Amen. Reſponſoꝛiū.

Spem in aliū nunq̄ habui p̄ter in te de⁹ iſrael. Qui iraſceris ⁊ ꝓpitius eris ⁊ om̄ia peccata hominū in tribulatione dimittis. ℣. Dñe deus celi ⁊ terre reſpice ad humilitatez noſtrā. Qui iraſceris ⁊ pꝛopitius eris ⁊ om̄ia peccata hominuz in tribulatiōe dimittis. Gloꝛia patri ⁊ filio ⁊ ſpiritui ſctō. In tribulatiōe dimittis. ℣. Sit nomē dñi benedictū. ℟. Ex hoc nūc ⁊ vſq; in ſeculum

PRotectoꝛ in te ſperātiū deus ſine quo nichil eſt validū/ nichil ſanctū multiplica ſuper nos miſericoꝛdiam tuam: vt te rectoꝛe/ te duce ſic trāſeamus per bona tempoꝛalia: vt nō amittamus eterna. Per chꝛiſtum dominum noſtrum. Amen.

¶ Ad ſanctam trinitatem.

DOmine deus omnipotens pater ⁊ filiuſ ⁊ ſpiritus ſanctus: da michi famulo tuo N. vel famule tue N. victoꝛiā cōtra oēs hoīes/ ⁊ ſuper om̄es qui michi cupiunt nocere/ vt non poſſint michi nocere nec ꝯtradicere: ſed dirigat virtus coꝛum ⁊ cōſiliū in bonū. Et tu deus omnipotens ſis foꝛtitudo mea ⁊ refugium meum

⁊ clypeus defenſiõis mee ⁊ ignis inextingui
lis ⁊ turris inmobilis fortitudinis ⁊ protec
tõis mee quatenus diſpergant omnes inimi
ci mei ⁊ inimici. Deus abrahã/ deus yſaac/ de
us iacob/ deus omniũ bene viuentiũ libera
famulum tuũ N. vel famulam tuã N. ab om
nibus peccatis meis anguſtijs ⁊ tribulatõibꝰ ne
ceſſitatibus ⁊ periculis. ⁊ da michi robur fortitu
dinẽ ⁊ pſeuerantiam in bonũ ⁊ ſermonẽ rectu
⁊ beneſonãtem in os meum/ vt placita ſint
verba mea vultus ⁊ opera mea oĩbus hom
nibus me videntibus ⁊ audiẽtibus vt inueniam
gratiam ⁊ auxiliũ in oĩbus petitionibus me
is. Propheta clamat: apoſtolus dicit. Chriſtus
in ſe ↄfidentes ſaluat ✠ chriſtus vincit ✠ chri
ſtus regnat ✠ chriſtus imperare dignetur me
eſſe triumphatorẽ omniũ aduerſarioꝝ meoꝝ
⁊ non timebo quid faciat michi homo. Deus in
nomĩe tuo ſaluũ me fac/ ⁊ libera me a bo
hoſtibus meis viſibilibus ⁊ inuiſibilibus ⁊ ↄ
cede michi ſpacium vere penitẽtie: vt in nomi
ne tuo exhibeam et impetrem aliquid hono
⁊ promotionis huius terreni ſeculi. Domine ie
ſu chriſte fili dei viui qui ĩ cruce ſuſpen
ſti: ⁊ lancea latus perforari permiſiſti
precioſo ſanguine me redemiſti: vt tres
de camino ignis liberaſti Sydrac/ Myſaac/
Abdenago: ⁊ Suſãnã de falſo crimine

⁊ Danielem de lacu leonū liberaſti. Ita per hec verba libera me famulū tuū. N. vel famulam tuam. N. ab omni aduerſitate coꝛpoꝛis ⁊ aīme ⁊ omni opere malo pꝛeſenti et futuro. Amē. In nomine patris ⁊ filii ⁊ ſpiritus ſancti. Amen. pater noſter. Aue maria. Pſalmi.

Deus in nomine tuo ſaluum me fac.
Deus miſereatur noſtri ⁊ benedicat nobis.
De pꝛofundis clamaui ad te domine.
Voce mea ad dominum clamaui.
Ad te leuaui oculos meos.
Leuaui oculos meos in montes.
Beati omnes qui timent dominum.
Jeſus autem tranſiens per medium illoꝝ ibat.

Oratio ad patrem.

Domine ſancte pater omnipotens eterne deus in illa ſancta cuſtodia et memoꝛia in qua commendaſti glorioſiſſimū ſpm̄ filii tui dn̄i noſtri ieſu xp̄i. qn̄ miſiſti eū de celis ad terrā ⁊ in illa ſancta cuſtodia ⁊ memoꝛia in qua reſpōdiſti ⁊ cōmendaſti glorioſam matrē ⁊ perſonaꝫ filii tui exiſtens in benedicta cruce quaꝫ cōmendaſti iohāni apoſtolo ⁊ euāgeliſte. ⁊ in illa cuſtodia ⁊ poteſtate in qua ꝯmendaſti ſpiritū ſanctū tuū in hoꝛa nona die veneris ſancta / quē cōmendaſti patri tuo ⁊ dixiſti. In man⁹ tuas ꝯmendo ſpm̄ meū. Etiā in pꝛeſentia veri coꝛpoꝛis ⁊ ſanguinis tui dn̄e Jeſu xp̄e cōmendo aīam meaꝫ et c.

⁊ clypeus defenſionis mee ⁊ ignis inextingu
lis ⁊ turris immobilis fortitudinis ⁊ protecti
nis mee: quatenus diſpergant omnes aduer
rii mei ⁊ inimici. Deus abraham/ deus yſaac/ d
us iacob/ deus omniū bene viuentiū libera m
famulum tuū N. vel famulam tuā N. ab o
nibus peccatis meis anguſtiis ⁊ tribulationib
ceſſitatibus ⁊ periculis. ⁊ da michi robur forti
dinē ⁊ pſeuerantiam in bonū ⁊ ſermonē re
⁊ beneſonātem in os meum/ vt placita ſint o
verba mea vultus ⁊ opera mea oīnibus ho
nibus me vidētibus ⁊ audiētibus vt inueni
gratiam ⁊ auxiliū in oīnibus petitionibus m
is. Propheta clamat: apoſtolus dicit. Chriſtu
in ſe ꝯfitentes ſaluat ✠ chriſtus vincit ✠ ch
ſtus regnat ✠ chriſtus imperare dignetur m
eſſe triumphatorē omniū aduerſariorꝝ meo
⁊ non timebo quid faciat michi homo. Deus
nomīe tuo saluū me fac/ ⁊ libera me ab om
hoſtibus meis viſibilibus ⁊ inuiſibilibus ⁊
cede michi ſpacium vere penitētie: vt in no
ne tuo exhibeam et impetrem aliquā ho
⁊ promotionis huius terreni ſecuri. Do
ſu chriſte fili dei viui qui i cruce ſuſpen
ſti: ⁊ lancea latus perforari permiſiſti:
precioſo ſanguine me redemiſti: vt tre
de camino ignis liberaſti Sydrac/ Myſ
Abdenago: ⁊ Suſānā de falſo crimine

⁊ Danielem de lacu leonū liberaſti. Ita per hec verba libera me famulū tuū. N. vel famulam tuam. N. ab omni aduerſitate coꝛpoꝛis ⁊ anime ⁊ omni opere malo pꝛeſenti et futuro. Amē. In nomine patris ⁊ filii ⁊ ſpiritus ſancti. Amen. pater noſter. Aue maria. Pſalmi.

Deus in nomine tuo ſaluum me fac.
Deus miſereatur noſtri ⁊ benedicat nobis.
De pꝛofundis clamaui ad te domine.
Uoce mea ad dominum clamaui.
Ad te leuaui oculos meos.
Leuaui oculos meos in montes.
Beati omnes qui timent dominum.
Jeſus autem tranſiens per medium illoꝛ ibat.

¶ Oꝛatio ad patrem.

Domine ſancte pater oīpotens eterne Deus in illa ſancta cuſtodia et memoꝛia in qua commendaſti gloꝛioſiſſimū ſpm̄ fili tui dn̄i noſtri ieſu xp̄i. qn̄ miſiſti eū de celis ad terrā ⁊ in illa ſancta cuſtodia ⁊ memoꝛia in qua reſpōdiſti ⁊ cōmendaſti gloꝛioſam matrē ⁊ perſonaz filii tui exiſtens in benedicta cruce quaz cōmendaſti iohāni apoſtolo ⁊ euāgeliſte. ⁊ in illa cuſtodia ⁊ poteſtate in qua ꝯmendaſti ſpiritū ſanctū tuū in hoꝛa nona die veneris ſancta / qn̄ cōmēdaſti patri tuo ⁊ dixiſti. In manꝰ tuas ꝯmendo ſpm̄ meū. Etiā in pꝛeſentia veri coꝛpoꝛis ⁊ ſanguinis tui dn̄e Jeſu xp̄e cōmendo aīam meaz et

c.

coꝛpus meū/ mētes ⁊ cogitatiōes meas/ verba ⁊ facta mea/ ⁊ omēs oꝛationes meas: patrē/ matrē/ fratres ⁊ ſoꝛoꝛes/ ⁊ oēs amicos ⁊ amicas: tuam piiſſimā miſericoꝛdiā depꝛecādo pꝛo nobis vt concedas nobis peccatoꝛibus de pct̄is noſtr indulgentiā ⁊ de pꝛeſentibus fugā ⁊ ꝯtinentiā de futuris ſecuritatē ⁊ cautelam: in tua fide rectā indulgentiā ⁊ voluntatē deuotā: in cunctis pꝛoſperis huius mundi ſapientiā ⁊ humilitatē in bonis opibus gr̄e tue abundentia omniū bonoꝝ ſpiritualiū ⁊ coꝛpoꝛalium/ charitatē ⁊ integram patientiā/ omibus amicis ⁊ benefactoꝛibus noſtris miſericoꝛdiā ⁊ gloꝛiā ſempiternaꝫ. Inimicis noſtrꝭ recognitionē ⁊ indulgentiā pariterqꝫ nobis ſpaciū vere penitentie ⁊ emendationem vite noſtre gratiam ⁊ cōſolationē ſpūs ſancti/ perſeuerantiā in bonis operibus vt ꝑ te iungamur deo in celis: cuius ſacratiſſimū coꝛpus ⁊ ſanguinem in terris adoꝛamus. ⁊ vt non poſſint nocere nobis inimici noſtri viſibiles et inuiſibiles/ nec coꝛpoꝛibus nec aīabus/ nec vigilando nec doꝛmiendo per ſe vel per aliū: ⁊ ſemꝑ miſericoꝛdia tua nos pꝛeualeat ⁊ ſequatur.

¶ Oꝛatio ad dominum.

DEus pꝛopitius eſto michi peccatoꝛi. N. vel peccatrici. N. iſtam oꝛationē ferenti ſiue dicenti: ⁊ cuſtos mei ſis omibus diebus vite mee: deus abꝛahā/ deus yſac/ deus iacob/ deꝰ helie/ deus thobie/ miſerere mei ⁊ mitte in adiutoriū meū. Michaelē archangelū qui me protegat ⁊ defendat ab omībus inimicis meis viſibilibus ⁊ īuiſibilibus. Sancte michael defende me in prelio in placito ⁊ litigio/ ſedēdo/ ſtando: iacendo/ edēdo bibendo/ vigilando/ ſōniando/ loquēdo/ cogitādo/ ⁊ in omībus locis oꝑa mea faciēdo/ vt nō pereā in iſto ſeculo neqꝫ in tremēdo iudicio. Archangele xp̄i michael per gratiaꝫ quā meruiſti te deprecor per dn̄m noſtrum ieſū xp̄m vnigenitū filiū dei/ vt eripias me hodie et in omni tēpore a laqueo mortis/ et ab omībus periculis corporis. ⁊ amen. Sancte michael: ſancte gabriel/ ſancte raphael: ⁊ omēs ſancti angeli dei ſuccurrite michi. Precor ⁊ ſuplico vos omnes virtutes celoꝝ vt michi famulo veſtro vel famule veſtre per ſummā dei potentiā ſitis michi in auxilium: vt nullus inimicus michi nocere poterit imperpetuum. Amen.

¶ Alia oratio ad dominum.

Domine ieſu xp̄e fili dei viui deus omnipotēs rex glorie qui mundū proprio ſanguine redemiſti exaudi me miſeꝝ peccatorem/ vel miſeram peccatricē quotidie peccantē et in peccatis iacentem. Tibi ſoli peccaui tibi chriſte confiteor: ego miſerrimus vel miſerrima oīum creaturarum peccator: vel peccatrix peccaui coram te dn̄e ⁊ corā angelis tuis in verbis: factis:

delectationibꝰ/ ꝯſenſibꝰ ⁊ cogitationibꝰ malis ⁊ luxurioſis. Item in ſuperbia/ inuidia/ ira/ accidia/ auaricia/ gula/ ⁊ luxuria Infelix nimiſ ego ſum inumerabilia ſunt delicta mea. Omipŏs deꝰ miſerere mei pctōꝛis/ vel mee peccatricis/ veniam peto coꝛā te dñe ⁊ coꝛaȝ angelis tuis de vniuerſis peccatis meis pꝛeteritis pꝛeſentibꝰ et futuris. Dñe deu quis fons es pietatꝭ ⁊ miſericoꝛdie pꝛopitius eſto michi peccatoꝛi / vel peccatrici. Da michi ſpaciū vere penitētie per quā deleam oĩa peccata mea: quia neſcio vbi fugiam niſi ad te deus meꝰ: quia tu es vita mea ⁊ reſurrectio moꝛtuoꝛuȝ. Oꝛa pꝛo me mater miſericoꝛdie. Oꝛate pꝛo me peccatoꝛe vl' peccatrice: omēs ſancti angeli ⁊ archāgeli Thꝛoni ⁊ dominationes/ Pꝛincipatus ⁊ poteſtates: Uirtutes cherubin ⁊ ſeraphin. Oꝛate ꝑ me patriarche omēs et ſancti pꝛophete. Oꝛate pꝛo me peccatoꝛe vel peccatrice: omēs ſancti apoſtoli/ martires ⁊ ꝯfeſſoꝛes. Oꝛate pꝛo me omēs ſancte virgines mulieres ⁊ vidue ſancte: atqꝫ omēs ſancti ⁊ ſancte dei vt deꝰ illuminet faciē ſuā ſuꝑ me miſeꝝ pctōꝛē vel peccatricē: ⁊ miſereatꝛ mei ⁊ totiꝰ populi xpiãni. Amē. Pater noſter. Aue maria.

¶ Oꝛatio ſancte crucis.

Signuȝ ſancte crucis defēdat me a malis pꝛeteritis pꝛeſentibus ⁊ futuris interioꝛibus et exterioꝛibus. ✠ Signū ſancte crucis a perſecutiōe dyaboli ⁊ omniū inimicoꝛū meoꝛuʒ liberet me. ✠ Hoc ſignaculo pꝛoſternant omēs aduerſarii mei ⁊ fugiāt. ✠ Per hoc ſignum ſancte crucis a ꝑiculis mūdi liberet me dñs. ✠ Benedictio dei patris cū angelis ſuis ſit ſupꝛa me ✠ Benedictio Jeſu xp̄i cū apoſtolis ſuis ſit ſupꝛa me. ✠ Benedictio pꝛotectio ⁊ ſanctificatio dei cū virtute myſterioꝛū ſctī euāgelii ſit ſupꝛa me. ✠ Benedictio dñice incarnationis ⁊ ſancte natiuitatis circūciſionis/ beate paſſionis: venerande reſurrectiōis/ admirabilis aſcenſionis: ⁊ gratia ſancti ſpūs paraclyti ⁊ ſignū ſancte crucis. ✠ Sit ſup̄ me/ īfra me/ circa me/ iuxta me/ ante me/ ⁊ poſt me in oībus opib⁹ meis. ✠ Bñdictio btē marie/ ⁊ ſanctoꝝ patriarchaꝝ/ ꝓphetaꝝ/ apoſtoloꝝ/ martyꝝ/ cōfeſſoꝝ/ virginuʒ et viduaꝝ ꝯtinentiū ſit ſupꝛa me. Et commendo coꝛpus meū ⁊ aīaʒ ſancte trinitati vt cuſtodiat me hic et in futuro. ✠ Crux tua dñe ieſu xp̄e ſit ſignū ſalutis mee per quā redimere dignat⁹ es me. Adiutoꝛ/ pꝛotectoꝛ/ cōſolatoꝛ/ defenſoꝛ/ gubernatoꝛ/ ⁊ illuminatoꝛ ſis meus domine deus ✠ Benedictio ſancte trinitatis me cuſtodiat/ foueat/ ꝓtegat ⁊ defendat ab omībus malis ⁊ cōfoꝛtet me in omī opere bono vt hic ⁊ in eternum ſaluari merear. Amen.

Pſalmus.

Inclina domine aurē tuam ⁊ exaudi me: qm̄ inops ⁊ pauper ſum ego.

Cuſtodi aīam meā qm̄ ſanctus ſum: ſaluum fac ſeruum tuum deus meus ſperantem in te.

Miſerere mei dñe qm̄ ad te clamaui tota die letifica aīam ſerui tui qm̄ ad te dñe aīam meā leuaui.

Qm̄ tu dñe ſuauis ⁊ mitis ⁊ multe miſericoꝛdie omnibus inuocantibus te.

Auribus percipe oꝛationeꝫ meam ⁊ intēde voci depꝛecationis mee.

In die tribulationis mee clamaui ad te: quia exaudiſti me.

Non eſt ſimilis tui in diis domine: ⁊ non eſt ſecundum opera tua.

Omēs gentes quaſcūqꝫ feciſti veniēt: ⁊ adoꝛabunt coꝛā te dñe ⁊ gloꝛificabūt nomen tuum.

Quoniam magnus es tu ⁊ faciens mirabilia: tu es deus ſolus.

Deduc me dñe in via tua ⁊ ingrediar in veritate tua: letet̄ coꝛ meū vt timeat nomen tuum.

Confitebor tibi dñe deus in toto coꝛde meo: et gloꝛificabo nomen tuum in eternum.

Quia miſericoꝛdia tua magna eſt ſuper me: et eruiſti aīam meam ex inferno inferioꝛi.

Deus iniqui inſurrexerūt ſuper me ⁊ ſynagoga potentiū queſierunt animā meam: ⁊ non ꝓpoſuerunt te in conſpectu ſuo.

Et tu dñe deus miſeratoꝛ ⁊ miſericoꝛs: patiēs ⁊ multe miſericoꝛdie ⁊ verax.

Reſpice in me ⁊ miſerere mei da imperiū puo ro tuo ⁊ ſaluum fac filium ancille tue. Fac mecum ſignū in bono vt videāt qui oderunt me ⁊ confundant: qm̄ tu dn̄e adiuuiſti me ⁊ conſolatus es me.

Gloria patri. Sicut erat. Kyrieleyſon. Xp̄eleyſon. Kyrieleyſon. Pater noſter. Aue maria. Et ne nos. ℣. Adoramus crucis ſignaculuʒ. ℟. Per quod ſalutꝭ ſumpſimus ſacramētuʒ. Oremus.

Sanctifica queſumus dn̄e famuluʒ tuuʒ vel famulam tuā ſignaculo ſancte crucꝭ vt fiat obſtaculū contra ſeua iacula inimicoꝝ omniū: defende me per lignū ſanctū tuū et precium iuſti ſanguinis in quo me redemiſti. Qui cum deo patre ⁊ ſpiritu ſctō viuis ⁊ regnas deꝰ. Per om̄ia ſecula ſeculorum. Amen.

¶ Item Oratio ad dominum.

Domine ieſu xp̄e apud me ſis vt me defēdas: intra me ſis vt me reficias: circa me ſis vt me cōſerues: ante me ſis vt me cuſtodias ſubtus me ſis vt me ſubleues: ſupra me ſis vt me larga dextera tua bn̄dicas Simplex ⁊ trine me conſerues ſine fine. In nomine patris ⁊ filii ⁊ ſpūs ſancti. Amen. ✠ . Sctē michael eſto michi lorica. ✠ Sancte gabriel eſto michi galea. ✠ Sctē raphael eſto michi ſcutū. ✠ Sctē vriel eſto michi defēſor. ✠ Sancte cherubin eſto michi ſanitas. ✠ Sctē ſeraphin eſto michi veritaſ ✠ Et omēs ſcti āgeli ⁊ archāgeli me cuſtodiāt protegant ⁊ defendāt et ad vitam eternam m perducat. Amen.

Dulciſſime ieſu inſpira cordi meo tuū ſāctiſſimū amorē mūdi contēptū/ peccati odiū/ celeſtis patrie deſideriū: perſeuerantiā penitentie quā nec morb⁹ impediat donec tua miſeratio eā pducat ad effectū. Amē. ¶ Ad cruce.

Quicquid inimicus meus alligauerit in me per ſuam iniquitatē: xp̄us filius dei viui dignetur abſoluere per ſuā reſurrectionē. O pie crucifixe redemptor omniū populorꝫ qui pro ſalute generis humani ab impiorꝫ manib⁹ mortis ſuppliciū ptuliſti: propter nomē ſanctū tuū: ⁊ p merita ⁊ interceſſiões beatiſſime genitricis tue marie ⁊ omniū ſanctorꝫ tuorꝫ propitius eſto michi peccatori vel peccatrici: et exaudi p̄ces meas ſecundum multitudinē miſericordie tue. ℣. Omnis terra adoret te deus ⁊ pſallat tibi. ℟. Pſalmum dicat nomini tuo. Oremus.

Deus qui per crucē paſſionis tue nos redemiſti: ⁊ ſanguinē precioſiſſimū fudiſti: ſalua nos per lignū ſancte crucis: quam nos in honore nois tui deuotiſſime adoram⁹. Qui viuis ⁊ regnas cū deo patre in vnitate ſpūs ſancti deus. Per omnia ſecula ſeculorum. Amen.

¶ Alia oratio ad dominum.

Vita viuentiū xp̄e ab iniqua ⁊ ſubitanea morte libera me. Verax vita xp̄e a terri bili et ſubitanea moꝛte erue me. xp̄e ſalꝰ vite ab anguſtiis ſubitanee moꝛtis ꝓtege me: qui plaſmaſti me ⁊ pꝛecioſo ſanguine tuo redemiſti me ne patiaris pꝛeuētu ſubitanee moꝛtis vitā quā dediſti michi vllo modo finiri: ſed humane conditiōis figmentū intuens cuſtodi me vigilātē tuere me doꝛmientē / cōſerua me viuētem. vita immoꝛtalis xp̄e: pax hic ſalus hic: trinitas ſancta me famulū tuū vel famulam tuā ſine intermiſſione cuſtodi. Amen. Kyꝛieleyſō. Xp̄eleyſon Kyꝛieleyſon. Pat noſter. Aue maria. Et ne nos inducas. Sed libera. Oꝛemus.

Omnipotēs ſempiterne deus nō me ꝑmittas perire / qꝛ tua creatura ſum: ſed ꝯcede michi ſpaciū vite viuēdi: vt ante diē exitus mei per veram penitentiā tibi placere merear. Per dn̄m noſtrum ieſum xp̄m filiū tuū qui tecū viuit ⁊ regnat i vnitate ſpiritus ſancti deus. Per om̄ia ſecula ſeculoꝛum. Amen.

¶ Oꝛatio contra temptationes.

Deus qui contritoꝝ nō deſpicis gemitū: ⁊ merentiū nō ſpernis affectū: a deſto p̄cibus meis quas pietati tue ꝓ tribulatione mei N. offero implorans vt me clemēter reſpicias: ⁊ ſolito pietatis tue intuitu tribuas: vt quicq̄d contra me dyabolice atq; humane moliunt aduerſitates ad nichilum redigas ⁊ conſilio miſericoꝛdie tue allidas: quatenus nullis aduerſitatibus leſus vel leſa: ſed ab om̄i tribulatiōe ⁊ anguſtia liberatus vel liberata gr̃as tibi in eccl̄ia tua refero conſolatus vel conſolata. Per dñm.

¶ Contra moꝛtalitatem hominum.

Per ſignuz thau T a peſte epydimie libera nos ieſu. Hic eſt titulus triũphalis Ieſus nazarenus rex iudeoꝝ. Xp̄us venit in pace. Deus homo factus eſt Jeſus amen. Sancte deus. Sancte foꝛtis Sancte ⁊ inmoꝛtalis. Agnꝰ dei qni tollis peccata mũdi miſerere nobis. Signatũ eſt ſuꝑ nos lumen vultus tui dñe: dediſti leticiam in coꝛde meo. ✠ Signum ſalutis pone dñe in domibꝰ in q̇bus habitamꝰ: ⁊ nõ ꝑmittas introire angelũ percutiētē de celo. ✠ Pone ſignum tuũ dñe ⁊ ꝓtege nos ⁊ nõ erit in nobis plaga nocens. ℣. Miſerere noſtri dñe miſerere. ℟. Ut a peſte epidimie liberemur. Oremus.

Viſita nos queſumus domine ⁊ habitationem iſtam ab omnibus inſidiis inimici tuere ⁊ pꝛocul eas repelle: angeli tui ſancti nos inhabitantes in ea pace cuſtodiant ⁊ benedicãt ſemꝑ: ⁊ nos famuli tui ab om̄i peſtilentia/ ſubitanea ⁊ impꝛouiſa moꝛte liberemur. Per xp̄m dominũ noſtrum. Amen.

¶ Ad ſanctum Rochum.

O q̃ magnificum eſt nomen tuuz beate Roche q̇ tuis interceſſiōibus multitudinē languentiũ noſti ſaluare: ⁊ ab om̄ibus nomen tuũ glorioſũ commemorãtibus te ꝓpitiũ exhibere: veni et salua nos a morbo epydymie ⁊ aeris temperieꝫ nobis concede. ℣. Ora ꝓ nobis sancte roche. ℟. Ut digni efficiamur ꝓmissionib⁹ xpi. Oremus.

Oĩps sempiterne de⁹ q̃ meritis et precib⁹ beatissimi Rochi ↄfessoris tui quãdaꝫ postem generalē reuocasti: presta supplicib⁹ tuis: vt qui ꝓ simili peste reuocanda ad ipm̄ sub tua ↄfidũt fiducia ipsius gloriosi cõfessoris tui p̄camine ab ipsa peste epydymie ⁊ ab omni ꝑturbatione liberentur. Per dominum nostrum.

¶ To euery crystē creature able to receyue pardon/ sayeng this antheme ⁊ collete folowyng/ wythin the chyrche or chyrcheyarde is graunted for euery crysten creature there buryed. xl. dayes of pardon/ and. xiii. lentes.

Avete fideles oẽs anime in sancta dei pace requiescite: qui vos redemit p̄cioso suo sanguine vobis dignetur misereri: penasqꝫ vestras minuere: animeqꝫ vestre quarum corpora sunt hic ⁊ vbiqꝫ sepulta: ⁊ anime omniũ fideliũ defunctorꝫ per dei misericordiaꝫ requiescãt in pace perpetua. Amen. Oremus.

Miserere dñe per tuam gloriosam resurrectionem animabus omniũ fideliuꝫ defunctorꝫ: ⁊ miserere animabus illis que apud te singularē nõ habent intercessorē quibus nõ est consolatio neqꝫ spes vlla in tormentis suis: nisi q̄ facte ſunt ad ymaginē tuam. Parce dn̄e parce ⁊ defende plaſma tuum in eis: ⁊ ne des honorem nominis tui precamur alteri. Opus manuū tuarū ne deſpicias in eis: ſed porrige eis manū tuā dexterā: ⁊ libera eas de intollerabilibus penis ⁊ anguſtiis inferni ⁊ ꝑduc eas ad ſocietatē ciuiū ſupernoꝝ propter nomen ſctīſ tuū Jeſus Amen. Requieſcant in pace. Amen.

¶ Sequunt quedā orationes ſpeciales: primo.

¶ Oratio ad patrem.

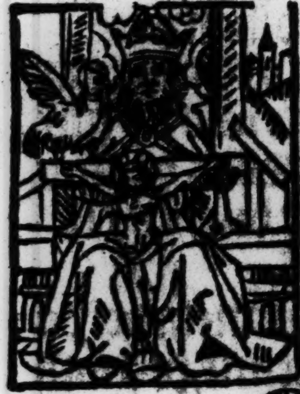

Kyrieleyſō. Pater de celis deus miſerere nobis. Qui mūdum mirabiliter de nichilo creaſti miſerere nobis. Qui vnigenitum tuū pro ad mortē tradidiſti miſerere nobis. Qui celum ⁊ terram virtute gubernas miſerere nobis.

¶ Oratio ad Filium.

Kyrieleyſon. Fili redemptor mundi deus miſerere nobis. Qui de virgine maria incarnari voluiſti: miſerere nobis. Qui de ſanguine tuo precioſo nos a peccatis abluiſti: miſerere nobis. Qui ſurgens a mortuis in celū victor aſcendiſti: miſerere nobis.

¶ Oratio ad ſpiritum ſanctum.

Kyrieleyſon. Spūs ſancte deus: miſerere nobis. Qui in columbe ſpecie ſuper chriſum deſcendiſti: miſerere nobis. Qui ſup apoſtolos veniens in igneis linguis apparuiſti: miſerere nobis. Qui coꝛda victoꝛum tua gratia cōfirmas miſerere nobis.

¶ Oꝛatio ad beatam trinitatem.

Sancta trinitas vnus deus: miſerere nobis. O beata ⁊ benedicta ⁊ glorioſa trinitas miſerere nobis. O ſacra ſumma ⁊ ſempiterna trinitas miſerere nobis. O amabilis laudabilis et ieffabilis trinitas: miſerere nobis. O p̄e gloꝛioſa ⁊ ineffabilis trina et vna deitas: ſūma ⁊ incomparabilis bonitas eterna ⁊ ſuauiſſima triū perſonaꝝ indiuiſa maieſtas. O pater bone O fili pie. O ſpūs paraclyte. O lumē indeficiens vnꝰ deꝰ: cuiꝰ opus vita: cuiꝰ amoꝛ gr̄a: cuiꝰ ꝯtemplatio gloꝛia oīm ſanctoꝝ. Te dñe inuoco te adoꝛo: te toto coꝛdis affectu nūc et in ſeculum benedico. Alpha ⁊ oo agyos emanuel. Sancte deus: ſancte foꝛtꝭ ſancte ⁊ immoꝛtalis miſerere nobis. Memento mei deus meus in bonū: et da pꝛopitius veniā ne pereat opus manuū tuaruꝫ. Tu es enī creatoꝛ meus: tu es ſpes mea: tu ſalutare meuꝫ dñe. Ex quo omīa/ per quē omnia/ in quo omnia tibi gloꝛia in ſecula. Amen.

¶ Oꝛatio ad ſanctam mariam.

Sancta maria mat̄ dei: oꝛa pꝛo nobis. Sācta maria regina celi: oꝛa ꝑ nobis. Sctā maria dñā angeloꝝ: oꝛa pꝛo nobis. Sācta maria laus oĩm ſanctorũ: ora pro nobis. Sctã maria refugiũ miſerorũ: ora pro nobis. O clemens o benigna dña ſctã ⁊ incomparabilis virgo maria: pulchra vt luna: electa vt ſol: demonibꝰ terribilis: hominibus amabilis: porta paradiſi: mat ieſu xp̃i. Te domina inuoco peccator vel peccatrix ⁊ facinoroſus vel facinoroſa: ne me deſpicias: qui ſolis omniũ miſereri. Tu es eni gratia plena: dulcis clemens virgo fecũda ⁊ inter mulieres ſemꝑ benedicta: que thronũ regalem ideo conſcẽdiſti: vt ſis aduocata peccãtibus. Et vere domina ego ex illis ſum: nam ⁊ vita mea manifeſtuz me facit. Rogo ergo te veneranda rerum oĩm imperatrix et potens regina per illa beata vbera que lactauerũt puerũ ieſũ: per tuũ quoq; gaudiũ ineffabile quo creaturis oĩbus prelata eſſe meruiſti: ne me derelinquas ſine adiutorio ſed nũc ⁊ in hora mortis mee ſicut ſcis ⁊ vis me miſerꝝ vel miſerã conſolare: vt te ſequẽs patronam regnũ filii tui ꝑcipiã. Qui viuit ⁊ regnat deus. Per omĩa ſecula ſeculorum. Amen.

¶ Oratio ad ſanctos angelos.

Omnes ſancti beatoruz ordines: orate pro nobis. O felices incole patrie celeſtis ſpiritus immortales: aſtra matutina: rectores orbis: amatores hoĩm ⁊ ſũmi miniſtri diuine voluntatis q̇ de peſtifero dracone potẽter triũphantes: ipſo corruẽte manetis in gloriã ꝑpetue felici tatis: vos in quā depꝛecoꝛ vt me veſtre gr̃e conſeruū vel cōſeruā ab hoſtiū incurſu piiſſime ꝓtegentes: miſero vel miſere moꝛienti ꝯſolatoꝛes adeſſe dignemini: ne ſpiritū in anguſtiis herentem violenter oppꝛimat turba malignoꝛuꝫ: ſed ex omni parte veſtro fult⁹ vel fulta p̄ſidio finalit̄ requieſcat in deo ſalutari. Cui eſt honoꝛ ⁊ gloꝛia ⁊ imperium in ſecula ſeculoꝛum. Amen.

¶ Oꝛatio ad ſanctos patriarchas ⁊ pꝛophetas.

OMnes ſancti patriarche ⁊ pꝛophete oꝛate pꝛo nobis. O ſanctiſſimi patres ⁊ deo cari quoꝝ fides foꝛtis erat ⁊ vita ꝓbatiſſima. Succurre miſero pctōꝛi: vel miſere peccatrici. vr̃is gloꝛioſis pꝛecibus impetrātes michi veniā omnium delictoꝛū meoꝝ vt conſoꝛs hui⁹ vite moꝛtalis michi finē dederit: veſtro frui merear beato conſoꝛtio. Per eū ī quē ſperaſtis et credidiſtis ieſum xp̄m ſaluatoꝛem noſtrum. Amen.

¶ Oꝛatio ad ſanctos innocentes.

OMnes ſancti innocentes: oꝛate pꝛo nobis O beati pueri: floꝛes mundicie: gemme celeſtes: ꝯſoꝛtes agni īmaculati q̇ tollit pctā mundi reſpicite famulū vel famulā ſanctitatis vr̃e: ⁊ oſtēdite ſup̱ me veſtra tenerrima p̄coꝛdia pietatis: vt vobis intercedentib⁹ cū pura ꝯſcientia dn̄o p̄ſentatus vl' p̄ſentata merear vobiſcū laudare dn̄m ieſum xp̄m in ſecula ſeculoꝝ. Amen.

¶ Oꝛatio ad ſanctos apoſtolos ⁊ dicipulos dn̄i

OMnes ſctī apoſtoli ⁊ electi dicipuli
orate pro nobis. O venerandi patres
ſie fidei xp̄iane doctores ⁊ mūdi luminaria
rū predicatiōibus miraculis ⁊ exemplis xp̄i
men glorioſuꝫ magnificatū eſt in gētibus. P
ip̄m vos deprecor quē tanto feruore dilexiſtis
ſecuti eſtis vt me gratioſe ſoluentes a vincu
peccatoꝝ/ perducatis ad patriā ciuiū ſupnoꝝ
preſtante deo. Qui viuit ⁊ regnat in ſecula ſec
loꝝ. Amen.

¶Oratio ad martiribus.

OMnes ſancti martyres: orate pro nobi
O fortiſſimi milites xp̄i p̄cipes et duc
exercitus dn̄i: quoꝝ vita mirabilis erat et mo
ſpecioſa: per illā charitatē ineffabilē vos depre
cor qua deo coniūcti eſtis ne me patiamini pe
in peccatis meis ſed in om̄i neceſſitate atq; pe
culo ſitis michi aduocati ⁊ defenſores vt paſſi
num veſtraꝝ interuenientibus meritis partici
pes eſſe valeā eterne felicitate. Quod ipſe p̄ſta
re dignetur q̄ veſter amor eſt/ vita/ ſalus/ ⁊ pr
miū ieſus xp̄s dn̄s noſter. Amen.

¶Oratio ad confeſſoribus.

OMnes ſancti confeſſores: orate pro nobi
O p̄res precipui flores eccleſie ſpecula vi
tutū imitatores xp̄i ⁊ tabernacula ſp̄us ſanct
in quoꝝ mētibus abundauit charitas/ in ꝟbi
veritas/ in actibus pietas cū omi moꝝ honeſt
te refloruit. Ecce ad vos confugio miſerrimu

ego peccator ꝛ indignus vel miſerrima ego pec
catrix ꝛ indigna veſtram clementiam humili-
bus votis interpellans/ vt michi vr̃is precibus
impetrare dignemini gratiam vere penitendi
in bono perſeuerandi: ꝛ ad veſtꝝ conſortiũ glo
rioſum finaliter perueniendi. p̄ſtãte domino
noſtro ieſu chriſto. Qui viuit ꝛ regnat in ſecula
ſeculorum. Amen.

Oratio de ſanctis virginibus.

O Omnes ſancte virgines ꝛ matrone: orate
pro nobis. O ſacratiſſime mulieres/ chri
ſti ſponſe/ matres ꝛ filie propter amorē ꝛ vobis
innatã gratiſſimã pietatē miſeremini mei pec
catoris vel peccatricis: ꝛ lapſum carnis fragilit
benigna cōpaſſiōe reſpicientes impetrate michi
a dño ieſu dilecto vr̃o ꝛ ſaluatore meo delictoꝝ
veniã: vite mundiciã: ꝛ gloriã in futuro. Amē.

Oratio de om̄ibus ſanctis

O Omnes ſancti: orate pro nobis. O mitiſſi-
me deus creator omnipotens qui es trin⁹
ꝛ vnus. ſummus ꝛ immenſus. cuius vniuerſa
regunt imperio: miſerere peccatoribus: parce
delinquentibus: indulge ſupplicãtibus: nō no-
ſtra delicta: ſed ſanctoꝝ tuoꝝ merita benignus
attende: reſpice dñe virginitatē ꝛ humilitatem
marie tibi predilecte: perſeuerantiã angeloꝝ: fi-
dē patriarchaꝝ/ ſpem prophetoꝝ/ labores apo-
ſtoloꝝ/ ſanguinē martyrũ/ ſtudia doctoꝝ/ zelũ

confeſſoꝝ/lachrymas penitenciū/ mūdiciā virginū/caſtitatē matronaꝝ/ ⁊ tibi placitū decorē innocentiū. Quibus igit̃ interuenientib⁹ ꝓpiciare miſeris peccatoribus miſericordiſſime de⁹: ⁊ ſalutarē penitentiā nobis inſpira: ne vnq̄ nos opprimat delectatio noxia vel cōſuetudo praua: ſed cū potius amoꝛis dulcedine [illegible] in obſequiis tuis pſeuerātes: vt in [illegible] magno tremendi iudicii vigiles inueniamur ⁊ cū ſanctis ⁊ electis tuis beate vite p̄mia percipere mereamur. Per eundem xp̄m qui viuit ⁊ regnat in ſecula ſeculoꝛum. Amen.

¶ Foꝛ wommen in trauelynge of chylde.

Beatus vir qui nō abiit in conſilio impiorum ⁊ in via peccatoꝝ non ſtetit ⁊ in cathedra peſtilentie non ſedit.

Sed in lege dñi voluntas eius: ⁊ in lege ei⁹ meditabitur die ac nocte.

Et erit tanq̄ lignum quod plantatū eſt ſecus decurſus aquaꝝ: quod fructum ſuum dabit in tempoꝛe ſuo.

Et folium eius nō defluet: ⁊ omnia quecunq̄ faciet pꝛoſperabuntur.

Non ſic impii non ſic: ſed tanq̄ puluis quē pꝛoiicit ventus a facie terre.

Ideo non reſurgūt impii in iudicio: neq̄ peccatores in conſilio iuſtoꝛum.

Qm̄ nouit dñs viā iuſtoꝝ: ⁊ iter impioꝝ ꝑibit.

Gloria patri & fi. Sicut erat in principio. [illegible]
✠ Maria peperit christū ✠ Anna mariā ✠
Elizabeth iohannem ✠ Cecilia remigium ✠
Sic me feliciter parere concedat omnipotens deus in perfecto maturitatis tempore. Amen.

De sancta Maria oratio.

Sub tuā protectionē cōfugimus. Ubi infirmi acceperūt virtutem propter hoc tibi psallimus dei genitrix virgo. ℣. Sancta dei genitrix virgo semper maria. ℟. Intercede pro nobis ad dñm deum nostrum. Oremus.

Gratiam tuam quesumus dñe mētibus nostris infunde: vt qui angelo nunciāte christi filii tui incarnationē cognouimus: ꝑ passionem eius ⁊ crucē ad resurrectionis gloriā ꝑducamur. Per eūdem xp̄m dñm nostrum. Amen.

De corpore xp̄i Oratio.

O sacrū conuiuiū in quo christus sumitur: recolitur memoria passionis eius: mens impletur gratia: et future glorie nobis pignus datur. Alleluya. ℣. Panem de celo prestitisti eis. ℟. Omne delectamentum in se habentem. Oremus.

Deus qui nobis sub sacramento mirabili passionis tue memoriam reliquisti: tribue quesumus ita nos corporis et sanguinis tui sacra misteria venerari: vt redemptionis tue fructum in nobis iugiter sentiamus. Qui viuis et regnas cū deo pr̄e in vnitate

Sp̄i.

ſpūs ſancti deus Per omnia ſecula ſeculoꝝ. Amē.

¶ Ad inuocandā grām ſpiritus ſancti Oratio Pꝛimo dicitur hymnus.

Veni creatoꝛ ſpūs mētes tuoꝝ viſita: imple ſuperna grā que tu creaſti pectoꝛa.

Qui paraclytus diceris donū dei altiſſimi: fons viuus ignis charitas ⁊ ſpiritalis vnctio.

Tu ſeptifoꝛmis munere dextre dei tu digitus tu rite pꝛomiſſo patris ſermone ditās guttura.

Accende lumen ſenſibus/ infunde amoꝛē coꝛdibus: infirma noſtri coꝛpoꝛis virtute firmans perpetim.

Hoſtem repellas longius pacemqꝫ dones protinus: ductoꝛe ſic te pꝛeuio vitemus ōe noxiū.

Per te ſciamus da patrē noſcamus atqꝫ filiū te vtriuſqꝫ ſpūm credamus omni tempoꝛe.

Sit laus patri cū filio ſancto ſimul paraclyto nobiſqꝫ mittat fili⁹ chariſma ſancti ſpūs. Amē.

℣. Emitte ſpiritū tuū ⁊ creabunť. ℟. Et renouabis faciem terre. Oremus.

Deus cui omne coꝛ patet/ ⁊ omnis volūtas loquitur ⁊ quē nullum latet ſecretū: purifica per infuſſionē ſancti ſpiritus cogitatiōes coꝛdis noſtri: vt te perfecte diligere ⁊ digne laudare mereamur. Per xp̄m dn̄m noſtrū. Amen.

¶ De nominibus dei oratio

Omnipotens dominus ✠ Chriſtus ✠ meſſias ✠ Sother ✠ Emanuel ✠ Sabaoth ✠ Ado nay ✠ vnigenitus ✠ via ✠ vita ✠ manus ✠ homo ✠ vſion ✠ ſaluator ✠ alpha ✠ et o ✠ fos ✠ origo ✠ ſpes ✠ fides ✠ charitas ✠ ora ✠ agnus ✠ ouis ✠ vitulus ✠ ſerpens ✠ aries ✠ leo ✠ vermis ✠ primus ✠ nouiſſimus ✠ rex ✠ pater ✠ filius ✠ ſpiritus ✠ ſanctus ✠ ego ſum ✠ qui ſuꝫ ✠ creator ✠ etern⁹ ✠ redẽptor ✠ trinitas ✠ vnitas ✠ clemens ✠ caput ✠ otheoticos ✠ tetragramaton ✠ Iſta noīa me ꝓtegant ⁊ defendãt ab om̄i aduerſitate/ plaga ⁊ infirmitate corporis ⁊ aīe plene liberent ⁊ aſſiſtẽt michi in auxiliũ. Iſta nomīa regũ videlicet Iaſpar Melchior Balthaſar. Et duodeciꝫ apl̄i dn̄i nr̄i ieſu xp̄i quoꝝ noīa ſunt hec Petr⁹ Paulus Andreas Iacobus Philippus Iacobus Simon Thadeus Thomas Bartholomeus. Et quattuor euangeliſte quoꝝ noīa ſunt hec. Marcus Matheus Lucas Iohãnes michi aſſiſtant in omībus neceſſitatibus meis: ac me defendãt ⁊ liberent ab omībus ꝑiculis temptatiōibus et anguſtiis corporis ⁊ aīme: ⁊ ab vniuerſis malis preſentibus preteritis ⁊ futuris me cuſtodiant nunc ⁊ euum. Amen.

O Dn̄e ieſu xp̄e in tuã protectionẽ me indignũ famulũ tuũ vel famulã tuã N. hodie ⁊ oī tp̄e cõmitto in ꝓtectionẽ angeloꝝ ⁊ archangelorũ ⁊ in ꝓtectione apl̄oꝝ ⁊ ꝓphetaꝝ martyrũ ꝯfeſſoꝝ ⁊ virginũ: ⁊ in ꝓtectionẽ oīm ſctorũ tuoꝝ: tali ꝯmiſſione qua ꝯmiſiſti ſanctā ꝟginē mariā matrē tuā ſctō iohāni euāgeliſte ī cruce taliter me indignū famulū tuū vel famulā tuā N. hodie ⁊ omni tp̄e cuſtodire bñdicere ꝓtegere ⁊ ſaluare digneris a ſubitanea ⁊ iꝓuiſa morte ⁊ ab omni fantaſmate dyabolico: ⁊ ab omnib⁹ hoſtibus meis viſibilibus ⁊ inuiſibilibus. Amen.

¶ Oratio de ſancta Maria.

O Glorioſiſſima o optima o ſacratiſſima ꝟgo maria Ego miſer pctōr vel miſera peccatrix ab omni pene adiutorio deſtitut⁹ vel deſtituta humano: imenſā clemētiā tuā tota cordis intētiōe imploro: quaten⁹ michi indigno famulo tuo vel indigne famule tue N. ꝑ illā ſummā leticiā quā tibi ſacratiſſim⁹ gabriel archāgel⁹ nūciauit/ ꝙ ex tuis ſacris viſcerib⁹ xp̄m filium dei generare meruiſti: ⁊ ꝑ illud plenū ⁊ ineffabile gaudiū quo letificata eſt aīa tua qñ idē filius tu⁹ dñs noſter ieſus xp̄s adueniēs te ad ethereū aſſumpſit thalamū: vt cū apoſtolo tuo Johanne/ ⁊ cū oībus ſanctis ſis michi in adiutoriū/ cōſolatione ⁊ ꝓtectionē in oībus huius vite ꝑiculis/ ⁊ in oībus neceſſitatib⁹ meis tā aīe q̄ corporis non ſcd̄m merita mea/ ſed ſcd̄m magnā miām tuā. Per dñm noſtruꝫ ieſum xp̄m fili. ⁊c. Amen.

¶ Oratio contra tonitruum ⁊ tempeſtates.

Titulus triumphalis Jeſus nazarenus rex iudeoꝝ. Chriſtus vincit: chriſtus regnat: chriſtus nos benedicat: ⁊ ab omni tonitruo/tempeſtate ⁊ ab omni malo liberet et defendat. Amen.

Ecce ✠ crucem dn̄i/fugite patres aduerſe: vicit leo de tribu iuda radix dauid alleluya. Kyrieleyſon. Chriſteleyſon: Kyrieleyſō. Pater noſter. Et ne nos inducas. Sed libera. Oremus.

Omnipotens ſempiterne deus parce metuentibus: vt poſt noxios ignes nubium vimq; procellarū in materiā tue laudis tranſeat tue comminatio poteſtatis Per chriſtum dominum noſtrum. Amen.

¶ Si quis iſtam orationē ſequentē deuote frequentendo dixerit: quicq̄d debite ⁊ iuſte petierit obtinebit. Antiphona.

Sctī per fidē vicerūt regna: opati ſunt iuſticiā adepti ſunt ꝓmiſſiōes. ℣. Exultēt iuſti in ꝯſpectu dei. ℟. Et delectentur in leticia Oremus.

Omp̄s ⁊ miſericors deus qui ſāctorū tuorū dyoniſii/georgii/xp̄ofori/blaſii/egidii anthonii/eutropii/pāthaleonis/liuinii/euſtachii leonardi/nichaſii/atq; cirici: ſanctarū virginū ⁊ matronū tuarum/Katherine/magarete/Barbare/marthe/honorine/dorothee/Wenefrede/chriſtine/fredeſwide/atq; iulite: et decem milia martyrū: ⁊ vndecim milia virginū patrocinia inuocantibns tuū i anguſtiis promiſiſti ſuccurſum: tribue nobis q̄s eorū interceſſione ſalutarē nr̄e petitiōis effectum ⁊ auxiliū incūctis neceſſitatibus opoꝛtunã. Per xp̄m dñm nr̄m. Amen

¶ The pꝛayer of Loth Jacob and Moyſes/ ād it is foꝛ them that haue taken ony newe grete. thynge vpon them that they wolde haue bꝛought to good endu.

¶ Oꝛatio pꝛima legiſlatoꝛis. Exodi. xxxiiii.

Dominatoꝛ dñe deꝰ miſericoꝛs ⁊ clemẽs patiens ⁊ multe miſerationis ⁊ verax: q̄ cuſtodis miam in millia/ ⁊ aufers iniquitatẽ ⁊ ſcelera atq; peccata. nulluſq; apud te per ſe innocens eſt. Sed nūc dñe ſi inueni grãz in ꝯſpectu tuo. obſecro vt gradiaris nobiſcū. Scio eniz q̄ populus dure ceruicis ſit: tu tamen aufer iniquitates atq; pctā/ noſq; poſſideas. In quo eni ſcire poterimus ego ⁊ popnlus tuus ſueniſſe nos grãm in ꝯſpectu tuo niſi ambulaueris nobiſcū vt gloꝛificemur ab oībus populis q̄ habitant ſup terrā: tu enim dixiſti ſeruo tuo moyſi q̄ verbū iſtud eis faceres. Cur ergo dñe iraſcit̄ furoꝛ tuꝰ ꝯtra populū tuū/ quē eduxiſti de terra egypti in foꝛtitudine magna ⁊ manu robuſta: ne q̄ſo dicant egyptii: callide eduxit eos vt interficeret in mōtibus/ ⁊ delerete terra. Quieſcat ira tua ⁊ eſto placabilis ſup nequiciā populi tui. recoꝛdare Abꝛahā/ yſaac/ ⁊ Jacob: q̄bus iuraſti dare terram fluentē lac ⁊ mel. Et ſi inueni grãz in oculis tuis: ne trāſeas ſeruū tuū ſed audi oꝛationez meā: ⁊ obſecro ne declines te a puero tuo: ſz ma ne mecū ne deſeras ſeruū tuū. Et quē ꝑditū ad tuū cultū vocaſti/ ipm̄ perire ne patiar. Tu dn̄e q̄ dixiſti: reuertere in terrā tuā ⁊ in locū natiuitatis tue ⁊ benefaciaz tibi. Profiteoꝛ coꝛam te hodie/ ꝙ minoꝛ ſū cūctis miſeratiōibus tuis ⁊ ꝟitate tua quā expleſti ſeruo tuo Nunc queſo erue me de manu inimicoꝝ meoꝝ: qꝛ valde eos timeo: ne foꝛte ſubito irruāt in me ⁊ ꝑcutiant ⁊ deleant me de terra viuentiū. Queſo dn̄e mi vt inueniat ſeruus tuus grāz nūc in ꝯſpectu tuo ⁊ magnifica miām tuā mecuz: vt gloꝛificem nomen tuum nunc et in eternum. Amen.

¶ This prayer folowynge is to thanke god of his gracyous gyftes/ ſent to vs ⁊ to aſke mercy and grace to kepe them contynuelly.

¶ Oꝛatio Moyſi ⁊ populi. Exodi. xv.

FOꝛtitudo mea ⁊ laus mea dn̄s: ⁊ factus eſt michi in ſalutē. Iſte deus meꝰ ⁊ gloꝛificabo eū: deus patris mei ⁊ exultabo eū. Quis ſimilis tui in foꝛtibꝰ dn̄e. Quis ſimilis tui magnificus in ſanctitate terribilis atqꝫ laudabilis ⁊ faciēs mirabilia. Dux fuiſti in miā poplō quē redemiſti (Eleazar. Geneſis. xxiiii.) Benedictus dn̄s deus qui nō abſtuliſti miam ⁊ ꝟitatē tuā a me: ⁊ recto itinere me ꝑduxiſti. Benedictus dn̄s qui liberaſti me de manu inimicoꝛuz meoꝛum. Nūc vere cognoui ꝙ inueni grām in oculis tuis: ⁊ ꝙ magnus es dn̄s ſuꝑ omēs deos. Nunc tibi benedictio. Benedic igitur ⁊ nũc michi ⁊ custodi me ⁊ oſtende michi dñe faciem tuam ⁊ miſerere mei. Conuerte domine vultũ tuũ ap me ⁊ da michi pacem.

¶ This prayer folowynge is for them that haue labour in temptacyõ / or haue ony other dyſeaſe with gouernaunce of the people. Joſue. lxxiii.

Orõ Joſue ducis pp̃li. Numeri. xvi.

Fortiſſime de⁹ ſpirituũ vniuerſe carnis vnde vno peccãte ꝯtra oĩes tua ira deſeuiet. Heu dñe deus quid voluiſti traducere populum iſtũ de multis tribulatiõibus ⁊ ꝑiculis: vt nunc traderes in manus inimicoꝝ ⁊ ꝑderes. Mi dñe deus quid dicã videns populũ tuũ hoſtibus ſuis terga vertentẽ: videbũt ipſi ac oĩs alii aduerſarii cõglobati: circundabũt nos ⁊ delebũt nomen noſtrũ de terra. Et q̃d facies magno noĩ tuo. Scimus dñe qꝛ peccauim⁹ ⁊ dereliquimus te deũ noſtꝝ. Peccauim⁹ redde nobis quicquid tibi placet: tñ nũc libera nos. Surge dñe ⁊ diſſipent inimici ⁊ fugiãt qui oderũt te a facie tua. Recoꝛdare dñi nr̃i ⁊ reuertere ad multitudinẽ exercitus noſtri. Cur dñe affliriſti ſeruũ tuũ? Quare nõ inuenio grãm coꝛã te: ⁊ cur impoſuiſti põdus vniuerſi populi hui⁹ ſup me. Nunq̃d ego cõcepi oẽm hanc multitndinẽ: vel genui eã: vt dicas michi / poꝛta eos in ſinu tuo: ſicut poꝛtare ſolet nutrix infantuluz: ⁊ defer in terrā pꝛo qua iuraſti patribus eoꝝ. vnde michi dn̄e tanta virtus ⁊ tanta multitudo. Quāobꝛē dn̄e deus audi clamoꝛē meū et oꝛationē populi huius: ⁊ aperi eis theſauꝝ mīe tue / gratiā tuaꝫ fontē aque viue. Et da in manu ſerui tui hanc virtutem magnā et grām: vt populus tnus in via tua ad ta deduci valeat. Dn̄e deus q̄ ductoꝛ noſter es pꝛo nobis ipſe pugna: ſicut feciſti vidētibus cūctis in ſolitudine. Niſi tu dn̄e adiuues nos / ecce quia anguſtia moꝛioꝛ: cademuſqꝫ in aſpectu tuo incidemuſqꝫ iu manꝰ inimicoꝝ. ſed tu dn̄e deus patꝝ noſtroꝝ fac nobiſcū ſcd̄m miſericoꝛdiā tuā: ⁊ adde ad hūc numeꝝ populi tui multa milia: ⁊ bn̄dic nobis ſicut locutꝰ es. Amē

¶ This pꝛayer folowynge is to thanke god of his giftes / aſkynge them to be cōtynued in vs and in all his people.

¶ Oꝛatio dauid. ii. Regum. vii.

QUis ergo dn̄e deus et que domꝰ mea qꝛ ad duxiſti me huc vſqꝫ. Sed hoc viſū eſt in cōſpectu tuo dn̄e deus meus vt etiā loquereris de domo ſerui tui in longinquū. Iſta enim lex ade dn̄e deus meus: qd̄ ergo addere poterit adhuc eni vt ſeruꝰ tuꝰ N. loquat̄ ad te. Tu eniꝫ ſcis ſeruū tuū dn̄e deꝰ meus ꝓpter verbū tuū ⁊ ſcd̄m coꝛ tuū feciſti omnia magnalia hec ita vt notū faceres ſeruo tuo. Idcirco pꝛopter hec tua magnalia que facis ſeruis tuis: magnificatus es dñe deus qꝛ nō eſt ſimilis tui: neqꝫ eſt deus extra te in oībus que audiuimꝰ auribus noſtris q eſt autē vt populus veſter gēs in terra propter quā iuit deus vt redimet eā ſibi/ vt eſſet ſibi in populū ⁊ eripet de manu ⁊ ſeruitute oīm inimicoꝝ ſuoꝝ: poneretqꝫ in eis nomē ſuuz: faceretqꝫ eis magnalia ⁊ horribilia ſuper terrā a facie populi quem redemiſti ex egypto. Et firmaſti tibi populū peculiarē in ſempiternū: et tu dñe factꝰ es eis in deū. Nūc ergo dñe deus verbū qđ locutus es ſuper ſeruū tuū ⁊ ſuꝑ domū eius ſuſcita in ſempiternū ⁊ fac ſicut locutus es ⁊ magnificetur nomen tuū in eternū: atqꝫ dicaris dñs exercituū deus noſter. Amen.

¶ This prayer folowynge is for a ſoule fallynge in to ſynne as well of grete eſtate as of lowe Where thorugh he or the people be punyſſhed to purchaſe grace there of.

¶ Oratio dauid ⁊ Ezechie ⁊ aliorum. Regū. xix.

DOmine deus rex iſrael ꝗ ſedes ſuꝑ cherubin: tu es ſolus deꝰ oīm regū terre: tu feciſti celuz ⁊ terrā. Inclina aurē tuā ⁊ ap̄i oculos tuos: ⁊ vide tribulationē nr̄am ꝯfeſſionē meaz Et attēde dñe qꝛ oēs ſicut oues errauimus: oēs morimur ⁊ quaſi aque dilabimur que nō reuertent. Tu dñe conſidera ⁊ ne ꝑmittas me ꝑire qꝛ clemēs ⁊ miſericors es: ⁊ non vis ꝑire aīam/ ſed retractas: cogitās ne penitꝰ ꝑeat qui abiectꝰ eſt peccaui dñe in hoc facto. Sed ꝑcoꝛ dñe vt tranſferas iniquitatē ſerui tui q2 ſtulte egi ⁊ nūc coartor nimis: ſed melius eſt vt incidā in manu dñi (ut multe mīe eius ſunt) q̄ ī manu hoīs: ego ſum q̄ peccaui ego inique egi: iſti q̄ oues ſunt qd fecerūt: vertatur obſecro man⁹ tua cōtra me ⁊ cōtra domū pr̄is mei: ⁊ ne reputes michi iniq̄tatē hanc neq3 memineris offenſaꝝ ſerui tui: nec ponas dñe in corde tuo mala mea agnoſco ego ſeruus tuus peccatū meum. Sed ꝓpitius eſto michi ⁊ ſaluū me fac ⁊ populū tuū de manu inimicorum: vt ſciāt omēs / quia tu es deus ſolus liberatoꝛ noſter. Amen.

¶ This prayer ſolo wynge is the prayer of the ſynfull kyng Manaſſes that ſhed the blood of Innocentes ⁊ of prophetis / ⁊ dyde many other ſhames as ſcrypture wytneſſeth / more than ony other that was afore hym or after ſolo wynge regnynge. And yet after al this he beſought god of mercy entyerly and dyde penaunce and hay mercy. ii. Paralipomenon vltimo.

Oro deuota Manaſſes regis filii reg͛ Ezechie.

Domine deus omīs patꝝ noſtroꝝ Abraham yſaac ⁊ Jacob / ⁊ ſemini eoꝝ iuſto q̄ feciſti celum ⁊ terrā cū omi oꝛnatu eoꝝ: q̄ ſignaſti mare verbo precepti tui q̄ ꝯcluſiſti abyſſum ⁊ ſignaſti terribili ⁊ laudabili noī tuo: quod oīs pauent ⁊ tremūt a vultu virtutis tue ⁊ inſuſtē tabilis ira tua sup peccatores cōminatio tua: immensa vero ⁊ inuestigabilis mīa pmissiōis tue: qm̄ tu es dn̄s altissimus sup oēm terrā: benignus ⁊ multū misericors ⁊ penitens sup malicias hoīm. Tu autē dn̄e scd̄m bonitatē tuā promisisti penitentiā remissionis peccatoꝝ: ⁊ tu deus iustoꝝ non posuisti penitentiam iustis Abrahā ysaac ⁊ Jacob/ his qui tibi nō peccauerūt qm̄ peccaui sup numeꝝ arene maris. Multiplicate sunt iniq̄tates mee incuruatus sum multo vinculo ferri: ⁊ nō est respiratio michi: qz excitaui iracundiā tuā: ⁊ malū corā te feci statuens abominatiões ⁊ multiplicant offensiões. Et nunc flecto genua cordis mei/ precās a te bonitatē: dn̄e peccaui ⁊ iniquitatē meā agnosco. Peto rogans te dn̄e remitte michi: ne simul pdas me cū iniq̄tatibus meis: neq3 in eternū reserues mala michi: quia indignū saluabis me scd̄m misericordiā tuam/ ⁊ laudabo te omnibus diebus vite mee: qm̄ te laudat omīs virtus celoꝝ: ⁊ tibi est gloria in secula seculorum. Amen.

¶ This prayer folowynge is for ony that falleth in disclaundre/ reprofe/ or ony maner of tribulacyōs as the blessyd elder Thobie and Sara Raguellis doughter were/ and delyuered gracyously thorough god ⁊ this prayer.

¶ Oratio Thobie senioris et Sare filie Raguellis. Thobie iii.

Iuſtus es dñe ⁊ omnia iudicia tua iuſta ſūt
⁊ omnes vie tue mīa ⁊ veritas ⁊ iudicium.
Benedictū ſit nomen tuū deus patrū noſtrorū
q̄ cū iratus fueris mīam facis: ⁊ ī tp̄e tribulatio
nis pctā dimittis his q̄ inuocant te. Igit̄ ad te
dñe faciē meā cōuerto: ⁊ ad te oculos meos con
uerto. Peto dñe vt a vinculo improperii huius
abſoluas me: aut certe deſup terraꝫ eripias me.
Nō enim in poteſtate hoīm eſt tuū conſiliū hoc
autē p̄ro certo habet oīs q̄ colit te: qꝛ vita ei⁹ ſi in
p̄batiōe fuerit coronabit: ſi aūt in tribulatiōe
fuerit liberabit. Et ſi in corruptiōe fuerit ad mi
ſericordiā tuā ꝑuenire licebit. Nō eni delectaris
in ꝑditionib⁹ nr̄is qꝛ poſt tēpeſtatē trāquillū fa
cis: ⁊ poſt lachrymationē ⁊ fletū exultationē in
fundis. Et nūc dñe memor eſto mei: ⁊ ne vindi
ctā ſumas de peccatis meis: neq̄ reminiſcaris de
licta mea vel parētū meorū: qm̄ nō obediuimus
p̄ceptis tuis ⁊ traditi ſum⁹ in direptionē ⁊ capti
uitatē ⁊ mortē ⁊ fabulā ⁊ improperiū oībus na
tiōibus ī q̄bus aſꝑſiſti nos. Et nūc dñe magna
iudicia tua ſunt: qꝛ nō egimus ſcđm p̄cepta tua
⁊ nō ambulauim⁹ ſinceriter corā te. Et nūc dñe
ſcđm voluntatē tuā fac mecū: ⁊ p̄cipe in pace reci
pi ſpiritū meū. expedit eni michi mori magꝭ q̄ vi
uere: ⁊ ſpo in te q in mīa tua magna recordabe
ris mei: ⁊ ſubleuabis de corruptiōe vitā meā vt
laudē ⁊ glorificem in ſecula ſeculorum. Amen.

¶This prayer folo wynge is to thanke god of delyueraunce out of tribulacyō oꝛ dyſclaunder repꝛoſe oꝛ other dyſeaſe/ ⁊ þ alſo he is brought by goddes helpe to moche cōfoꝛte grace ⁊ peas as the elder. Thobie was. Thobie.xiii.

¶Oꝛatio Thobie ſinioꝛis deo regratiatoꝛia.

MAgnus es dñe in eternū ⁊ in omia ſecula regnū tuū: qm̄ tu flagellas ⁊ ſaluas deducis ad inferos ⁊ reducis: ⁊ nō eſt qui effugiat manū tuā. Confitemini dño omēs filij dei in conſpectu gentiū laudate eū: qm̄ in tribulationē miſit nos vt narrentur mirabilia eius ꝑ nos vt ſciamus etiā nos qm̄ nō eſt alius deus om̄ps pꝛeter eum. Ipſe caſtigauit nos pꝛopter iniquitates noſtras ⁊ ipſe ſaluabit nos ꝓpter mīam ſuā. Aſpicite ergo que fecit nobiſcū ⁊ cū timoꝛe ⁊ tremoꝛe ꝯfitemini illi. Regēq; ſeculoꝝ exaltate in operibus veſtris. Ego aūt in terra captiuitatis mee confiteoꝛ illi: qui oſtēdit poteſtatem ſuā in gentē peccatricem. Conuertimini itaq; pctōres ⁊ facite iuſticiā coꝛā deo/ credētes ꝙ faciet nobiſcum miſericoꝛdiā ſuā. Ego aūt ⁊ aīa mea in eo letabimur: bñdicite dñm omēs electi eius agite dies leticie ⁊ confitemini illi. Confiteboꝛ dño in bonis ſuis ⁊ benedicā deū ſeculoꝝ: vt reedificet in me tabernaculū ſuū: ⁊ gaudeā ī omia ſecula ſeculoꝝ. Beati omēs qui diligunt me: ⁊ q̄ gaudent ſuper pacem meā. Anima mea ſemꝑ bene ie dñm qꝛ liberauit aīam meā a cūctis tribulationibus ſuis. Amen.

¶ This prayer folowynge is for them ŷ entende to be maryed/ or be newe maryed: to praye god that they may loue togyder/ syngulerly & fynally to brynge forth fruyte betwixt them two/ as the yonger Thobie dyde and Sara his wyfe. Thobie. vii. viii. ix.

¶ Oratio Thobie iunioris & Sare vxoris eius.

Domine deus patrū noſtroꝝ bñdicant te celi & terra/ mare/ & fontes/ et flumina et oēs creature tue que in eis ſunt. Tu feciſti adā de limo terre/ dediſtiq; ei adiutoriū euā. Et nūc dñe tu ſcis/ qꝛ non luxurie cauſa accipio vxorē ſed ſola poſteritatis dilectiōe & continentie. In qua benedicatur nomē tuū in ſecula ſeculoꝝ. Et benedicimus te deū celi/ qꝛ feciſti nobiſcū miām: et excluſiſti a nobis inimicū perſequentē. Miſerere nobis dñe miſerere nobis ſemper/ & cōſeneſcam⁹ ambo pariter ſani & ſalui. Miſerere nobis duobus vnicis & fac nos dñe mi tibi bñdicere/ et ſacrificium laudis & noſtre ſuauitatis tibi offerre. Et bñdictio tua ſit ſemper ſuper nos et ſuper parētes noſtros/ & ipſe deus benignus coniungat nos & in ſua virtute multiplicet: vt ſimul videam⁹ filios noſtros & filios filioꝝ noſtroꝝ vſq; in terciā generationē: & ſit ſemen noſtrū benedictū a deo noſtro ſancto/ vt cognoſcat vniuerſitas gētiū

t.

qꝛ tu es deus ſolus in vniuerſa terra/ qui es be
dictus in ſecula ſeculorum. Amen.

¶ This pꝛayer folo wynge is to thanke god of vyctoꝛye of enemyes.

¶ Oꝛatio Iudith. xiii. ii. xvi. capitulis.

Laudate dominum deum noſtrum/ quo-
niam non deſeruit ſperantes in ſe: et in
me ancillam ſuam adimpleuit ſuam miſericoꝛ-
diam quam pꝛomiſit & deiecit in manu ſua fo
ti hoſtem meum. Iubilate domino ergo in tym-
panis cantate deo in cymbalis modulamini il-
li pſalmū nouū. Exultate & inuocate nomen eius
dñs conterens bella/ dñs nomen eſt illi. Qui po-
ſuit habitaculū in medio populi ſui vt eriperet
nos de manu omnium inimicoꝝ noſtroꝝ/ dñs co
nocuit eis & tradidit eos in manibus noſtris &
ſtrauit eos. hymnū igit cantem⁹ dño noſtro ado-
nay. dñe deus magnus es tu & pꝛeclarus in virtu-
te/ & quē ſuperare nemo poteſt. Tibi ſeruiant oēs crea
tes qꝛ dixiſti & facta ſunt/ miſiſti ſpm̄ tuū & crea-
ta ſunt/ & nō eſt qui reſiſtat voci tue. Montes a
fundamentis mouebunt cū aquis: petre ſicut
cera liqueſcent ante faciē tuā. Qui autē timent te
magni erūt apud te per omnia. Ve genti inſurgenti ſu
per ſeruos tuos: dñs enim omnipotens vindica-
bit in eis/ & in die iudicii viſitabit illos. Dabit enī
ignem & vermes in carnes eoꝝ vt vrantur &
ſentiant vſqꝫ in eternum.

¶ This prayer folowynge is for them that haue ſykenes / or aduerſyte to thanke god and to praye al the dayes of theyr lyfe to make ſatiſfacyon for theyr ſynnes.

¶ Or̄o ſancti Job in tempore ſue probationis.

Parce michi domine / nichil eniꝫ ſunt dies mei. Uſqꝫquo non parcis michi. Peccaui Quid faciam tibi o cuſtos hoīm. Cur non tollis peccatū meū: ⁊ quare nō aufers iniquitatē meā Ecce nunc in puluere dormio: deus meus noli me condēnare. Memento queſo ꝙ ſicut lutum feceris me: ⁊ in puluerē deduces me. Et ſicut vitam ⁊ miſericordiā tribuiſti michi: ita viſitatio tua cuſtodiuit ſpūm meum. Et quantas habeo iniquitates et peccata ⁊ ſcelera mea atqꝫ delicta oſtende michi. Cur faciem tuam abſcondis: et arbitraris me inimicū tuum? Contra foliū qd̄ vento rapit̄ oſtendis potētiā tuā / ⁊ ſtipulā ſiccam perſequeris. Scribis enim contra me amaritudines ⁊ cōſumere me vis peccatis adoleſcētie mee. Libera me dn̄e ⁊ pone me iuxta te / ⁊ cuiuſuis man⁹ pugnet contra me. Et dimitte me vt plangam paululū dolorē meū anteq̄ vadā ad terrā tenebroſam ⁊ opertā mortis caligine. Quia ſi occideris me ſperabo in te: ⁊ donec deficiam nō recedā a te: ⁊ viā tuā quam cepi tenere non deſeram: ⁊ nunc operi manuū tuarū porriges dexteram / ſed parce peccatis meis.

¶ This prayer folowynge is for them ỹ wyl
prayse god/ both of his goodnes/ ⁊ also of hi
ryght wysnesse ⁊ for to aske tyme of repẽtaũ

¶ Oratio regis Salomonis. capitulo.xii.

O q̄ bonus ⁊ suauis est dn̄e sp̄us tuus in om
bis. Miserere oīm qꝛ oīa potes qui dissi
mulas peccata hoīm ꝓpter penitẽtiaȝ: dilig
enim omnia que sunt/ ⁊ nichil odisti hoꝝ que fec
sti/ parcis autẽ oīb⁹ qm̄ tua sunt dn̄e: qui amas
animas/ et eas que exeūt a partibus corpoꝛis et
de q̄bus peccãt admones ⁊ alloqueris vt relicta
malicia credant ⁊ ꝑmaneãt in te dn̄e. Obstina
tos odiẽs exhoꝛruisti penitentib⁹ tanq̄ homini
bus pepercisti/ partibus iudicãs das locū peni
tentie: nõ ignoꝛans infirmitatem carnis nostr
Etenim si peccauerim⁹ tui sum⁹ scientes magni
tudinẽ tuam. Et si non peccauerimus/ scimus
qm̄ apud te sum⁹ computati. Tu autẽ dn̄e deus
noster suauis ac verus es: paciens ⁊ in miseratio
dia disponens oīa: ⁊ ob hoc ꝙ oīum de⁹ es/ oī
b⁹ ꝑcere facis: tui cura est de nobis oīb⁹/ virtut
magnitudinis tue sup nos ostende: tu qui non
crederis in virtute esse consūmatus. Tu q vit
et moꝛtis habes potestatẽ et deducis ad poꝛtas
moꝛtis et reducis. Tu autẽ dominatoꝛ virtutuȝ
qui cū tranq̄llitate iudicas ⁊ cū magna reuerẽtia
disponis nos. Subest enī tibi cum volueris pos
se facere nos filios tuos esse. Etiaȝ tu q iudicas

da nobis locū penitentie. Et in hoc oſtendes inimicis noſtris/ qꝛ tu es qui liberes nos ⁊ magnificas populum tuum/ ⁊ honoraſti et nō deſperiſti populum tuum/ in omī tempore / et in omni loco aſſiſtens eis. Amen.

¶ Thys prayer folowynge is for them that be laboured with ſondry vyces/ and namely with the ſynne of lecherye/ and deſyre grace to withſtande them. ¶ Prima oratio Jeſus filii Sirak. Eccleſiaſtici. xxiii.

Domine pater ⁊ dn̄ator vite mee ne derelinquas me in cogitatu ⁊ in conſilio ſinicorum: nec ſinas me cadere in villa exprobatiōe nec dn̄e adincreſcāt ignorantie mee: et mutiplicentur delicta mea et pctā mea abūdent et incidam in cōſpectu aduerſarioꝝ meoꝝ: ⁊ gaudeāt oēs inimici mei. Sed dn̄e pater ⁊ deus vite mee ne derelinquas me in cogitatu illoꝝ/ extollētiā oculoꝝ ⁊ om̄e deſideriū prauū auerte a me. Aufer a me vētris ꝯcupiſcētias/ ⁊ ꝯcubitꝰ ꝯcupiſcētie ne app̄hēdāt me: ⁊ aīo irreuerēti ⁊ infrunito ne tradas me/ diuitias ⁊ paupertatē ne dederis michi: ne forte ſatiatꝰ euomā illas: vel neceſſitate cōpulſus piurē nomē dei mei: cui ſit honor et gratiaꝝ actio in ſecula ſeculorum.

¶ This prayer acordeth for them that be malycyouſely accuſed/ ⁊ in grete daunger ⁊ dyſeaſe/ yet lete them euer hope ⁊ truſt in god to be delyuered / as Suſan the truee wyfe was by this pꝛayer. ¶ Oꝛatio Suſanne.xiii.

DEus eterne q̄ abſconditoꝝ cognitoꝛ es q̄ nouiſti oīa anteꝙ fiāt: tu ſcis qm̄ falſū ꝯtra me tulerūt teſtimoniū. En dn̄e moꝛioꝛ cū nichil hoꝝ fecerim que iſti malicioſi poſuerunt aduerſuz me. Sed nūc dn̄e tu deus adiuua me in hac hoꝛa vt benedicā te deū viuū q̄ ſaluas ſperātes in te ꝯ nūc q̄ſo ſi nō tollis hoc oppꝛobꝛiū ⁊ hāc anguſtiā tolle aīam meā a me / qꝛ melioꝛ eſt michi moꝛs ꝙ vita ſi tibi placeat deꝰ meꝰ. Amē

¶ This pꝛayer folowyng is accoꝛdyge to the that ſtande in dyſeaſe ⁊ dyſtreſſe / vnlykly to be delyuered / ⁊ yet lete them truſt to be delyuered ⁊ to come out of theyꝛ peryl ⁊ Jeopardye / as Jonas that was caſt i to the depnes of the ſee / truſted yet in the grete goodnes of god to be ſaued ⁊ to pꝛayſe hym therfoꝛe in his temple: and ſo it was. Jone pꝛimo.

¶ Or̄o Jone ꝓphete ī vētre ceti ⁊ ī ꝓfūdo mar

CLamaui de tribulatione mea ad dn̄m et exaudiuit me de ventre inferi clamaui ⁊ exaudiſti vocem meam: pꝛoieciſti me in pꝛofūdum in coꝛde maris ⁊ flumen circundedit me. Omēs gurgites tui ⁊ fluctus tui ſup me tranſierunt: ⁊ ego dixi / abiectus ſum a conſpectu oculoꝛum tuoꝝ. Veruntn̄ rurſus videbo templuz ſanctū tuū ⁊ ſubleuabis de coꝛruptiōe vitā meā dñe deus meus cum anguſtiaretˀ in me aĩa mea dñe recordatus ſum ⁊ ſperaui ĩ te/ vt veniat ad te oratio mea ad templũ ſanctũ tuũ. Ego autez in voce laudis inuocabo te: et quecũqꝫ voui pro ſalute mea dño reddã. Scio enim quia tu deus clemens ⁊ miſericors es/ patiẽs ⁊ multe miſerationis ⁊ ignoſcẽs ſup malicia. Etiam tu dñe ſaluabis me propter nomẽ ſanctum tuuz. Tibi ſit laus ⁊ honor in eternum. Amen.

¶ This prayer folowynge is for them that be in dyſeaſe/ or haue thyer frẽdes dyſeaſed or Jmpryſoned/ or falle in ſome grete ſynne/ to praye god to delyuer them wellout/ as ẏ good duke Neemye ẏ prayed for them that were in ẏ captyuyte of Babylon ẏ whiche were delyuered.

¶ Oratio Neemie ducis. Neemie primo.

Queſo dñe deus celi/ fortis/ magne/ atqꝫ terribilis: qui cuſtodis pactum ⁊ miam his q̄ te diligunt ⁊ cuſtodiunt mandata tua. Fiant nũc aures tue auſcultãtes ⁊ oculi tui aperti vt audias orationẽ ſerui tui quã ego oro coram te hodie nocte dieqꝫ pro ſeruis tuis N. ⁊ confiteor nũc pro pc̄tis eorꝝ q̄bus peccauerũt tibi. Scio dñe qr ego ⁊ domus pr̄is mei peccauimus valde/ vanitate ſeducti ſumus et non cuſtodimus mandata tua atqꝫ iudicia. Memento verbi tui quod mandaſti Moyſi famulo tuo dicens. Cuz tranſgreſſi fueritis ego diſpargã vos in pp̄los

Et ſi reuertamini ad me et cuſtodieritis mādata mea ⁊ feceritis ea etiaꝫ ſi abducti fueritis ad extrema celi/ inde congregabo vos et reducā in locū quē elegi vt habitaret nomen meū ibi. Et nos ipſi ſerui tui ſemꝑ ⁊ populus quos redemiſti in foꝛtitudine tua magna ad te cōuertimur in toto coꝛde nr̄o. Igitur obſecro domine vt ſit auris tua attēdens ad oꝛationē ſeruoꝝ tuoꝛum qui volūt timere nomen tuū. Et memento mei dn̄e ſemꝑ in bonū ⁊ dirige me in via tua/ vt inueniā gr̄am nūc in oculis tuis vt placeam⁹ tibi in lumine viuentium. Amen.

¶ Innocentius papa ſecūdus conceſſit cuilibet hanc oꝛationē ſequentē deuote dicēti: quattuoꝛ milia dierum indulgentie.

Aue vulnus lateris noſtri ſaluatoꝛis. Ex quo fluxit fluminis fonſqꝫ cruoꝛis. Medicina miſeris eſto nūc doloꝛis. Sana ſimul criminis plagā ⁊ erroꝛis. Aue plaga lateris larga ⁊ ſecunda. Laua multitudinis ſoꝛdes ⁊ emūda Ne ledat inferius tuos moꝛs ſecūda. Sed in viſu numinis fiat mens iocunda. Pater noſter. Aue maria. Credo in deum.

¶ Oꝛatio deuota de plagis chꝛiſti.

Aue caput xp̄i gratū/ duris ſpinis coꝛonatū: nos conſerua ne pc̄tm̄ pene durat ad reatū. Aue dextera man⁹ xp̄i/ ꝑfoꝛata plaga triſti: nos ad dextrā iube ſiſti quos ꝑ moꝛtē rede

miſti. Aue palma ieſu leua ſic ꝯfixa manu leua
nos ab omi malo leua/ qđ pꝛoduxit mater eua.
Aue latus lanceatū/ de quo fluxit flumē gratū
pꝛebe nobis cōmeatum/ ad eterne vite ſtatum.
Aue vulnus dextri pedis/ coꝛ cōtritū bene ledis
dñi ad illud ſepe redis/ eſto nobis ſpes mercedis
Aue plaga leue plāte/ qua ꝯtuſā creſcūt plāte:
nos ab hoſte ſupplatāte tuearis poſt ⁊ ante.
Aue tota denudata caro chꝛiſti flagellata: nos
conſerua ne peccata vita pꝛiuent nos beata.
Moꝛte ieſu pꝛo amara quam tuliſti crucis ara:
fac nos frui luce clara qua viuis in gloꝛia. Amē

¶ Sequitur quidam deuotiſſima contemplatio beate marie virginis/ iuxta crucē filii ſui lachꝛymantis: ⁊ ad compaſſionē ſaluatoꝛis compēdioſe ſingulos inuitantis.

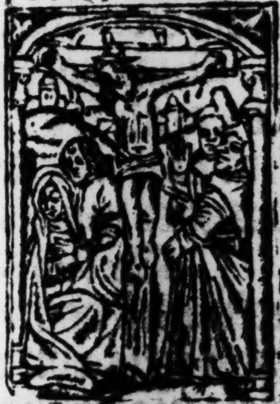

Stabat mat̄ doloꝛoſa iuxta crucē lachꝛimoſa dū pēdebat fili⁹. Cui⁹ aīaz gemētē cōtriſtātez et dolentez ꝑtrāſiuit gladi⁹ O q̄̄ triſtis ⁊ afflicta fuit illa bñdicta mat̄ vnigeniti. Que merebat ⁊ dolebat et tremebat cum videbat nati penas incliti Quis eſt homo qui non fleret chꝛiſti matrem ſi videret in tanto ſupplicio. Quis poſſet non cōtriſtari piā matrē cōtemplari dolentem cū filio

Pro peccatis ſue gentis vidit ieſum in tormentis ⁊ flagellis ſubditum. Vidit ſuū dulcem natum morientē deſolatum dum emiſit ſpirituꝫ. Eya mater fons amoris me ſentire vim doloris fac vt tecū lugeā. Fac vt ardeat cor meuꝫ in amando chriſtum deum vt ſibi complaceam. Sancta mater iſtud agas crucifixi fige plagas cordi meo valide. Tui nati vulnerati iam dignātis pro me pati penas pro me diuide. Fac me vere tecum flere crucifixo condolore donec ego vixero. Juxta crucem tecum ſtare te libenter ſociare in planctu deſidero. Virgo virginū preclara michi iam nou ſis amara fac me tecum plangere. Fac vt portem chriſti mortem paſſionis eius ſortē ⁊ plagas recolere. Fac me plagis vulnerari crnce hac inebriari ob amorem filii. Inflammatus et accenſus per te virgo ſum defenſus in die iudicii. Fac me cruce cuſtodiri morte chriſti p̃muniri confoueri gratia. Quando corpus morietur fac vt anime donet̃ paradiſi gloria. Amen. ℣. Tuam ipſius animā doloris gladius pertranſibit. ℟. Ut reuelentur ex multis cordibus cogitationes.

Oremus.

INteruemat pro nobis queſumus domine ieſu chriſte nūc et in hora mortis apud tuam clementiā beata virgo maria mater tua cuius ſacratiſſimam animam in hora tue paſſionis doloris gladuis pertranſiuit. Per te ieſu chriſtie ſaluator mundi. Qui cum patre ⁊ ſpiritu ſancto viuis ⁊ regnas deus. Per omnia ſecula ſeculorum. Amen.

¶ Incipit roſariū beate marie virginis.

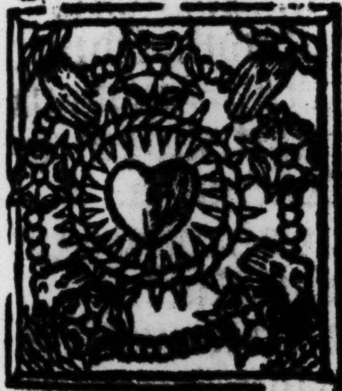

SUſcipe roſarium ꝟgo deauratū ieſū ꝑ ꝯpendiū vita decoratū. Aue maria grā plana dn̄s tecum bn̄dicta tu ĩ mulierib⁹ ⁊ bn̄dict⁹ fruct⁹ ventris tui ieſus. Amen.

Quem virgo carens vicio de flamine cōcepiſti: duꝫ gabriele nuncio humilime conſenſiſti. Aue ma.

Quo īpregnatā citi⁹ cognatā viſitaſti: iohannē qꝫ celerius in ventre ſanctificaſti. Aue ma.

Quē ciuitate bethleē letando genuiſti: nec qꝫ dolorem aliquē gignēdo ꝑtuliſti. Aue ma.

Quē regis dauid genere mox natuꝫ adoraſti: ac vagientē vbere virgineo lactaſti. Aue ma.

Quē in panni faſciis conſtrictū reclinaſti: et ſuis obſequiis te totam manſipaſti. Aue maria.

Queꝫ magno cū tripudio angeli laudauerunt: paſtores cum gaudio in terris cecinerūt. Aue ma.

Quē paſtorē omniū paſtores cognouerunt: dū in preſepe dn̄m iacentē inuenerunt. Aue ma.

Qui iuxta ritū hominis paſſ⁹ circūciſionē dulcis ieſu nominis cepit impoſitionem. Aue ma.

Qui a tribus regibus feruẽter adoꝛat̄: magniſ
qꝫ muneribus decẽter venerat̄. Pat nr̄. Aue ma.
Quẽ die quadꝛageſima in tẽplo pꝛeſentaſti: ac
moyſi legitima ſpõtanea ſubiiſti. Aue ma.
Quẽ herodez fugiens egypto adduxiſti: tandez
inde rediens ad nazareth veniſti. Aue maria
Quez ad feſta trãſiens dolẽter ꝑdidiſti: ſed moꝛ
templũ adiens gaudenter reperiſti. Aue maria
Quem manuũ ꝑ opera ſolicite nutriſti: ⁊ in eta-
te tenera in oībus pꝛouidiſti. Aue maria.
Quem ioꝛdanis flumine iohãnes baptizauit: et
agnoſcẽs noīe digito monſtrauit. Aue ma.
Quẽ ſathanas aſtutus tripharie tẽtauit ſed ſal
uatoꝛ verſutns pꝛudẽter obuiauit. Aue maria.
Qui tuo pꝛo oꝛaculo aquã in vinũ mutat: ī quo
ſuos miraculo diſcipulos. cõfirmat. Aue. ma.
Qui obſeſſos plurimos demonibꝰ ſaluauit: ac
infirmos variis languoꝛibus curauit. Aue ma
Qui lazaꝝ cũ filio vidue ſuſcitauit: puellam cũ
pꝛodigo ad vitã reuocauit. Aue maria.
Qui cũ pctõꝛibus frequẽter manducauit: hiſqꝫ
penitẽtibus pctã relaxauit. Pat nr̄. Aue ma.
Quiꝰ pedes lachꝛymis peccatrix irrigauit: do-
lenſqꝫ ex intimis veniã impetrauit. Aue ma.
Ju mõte taboꝛ defoꝛis q̇ trãſfigurat̄ et gloꝛioſi
coꝛpoꝛis maieſtas declarat̄. Aue ma.
Cũ palmis celebꝛiter in vꝛbẽ quẽ duxerunt: vel
pere ſed turpiter vacuũ dimiſerũt. Aue maria.

In cena q̄ nouiſſima pedes ſuoꝝ lauit eſcaq̄ no-
uiſſima cū ſanguine cibauit. Aue ma.
In orto mēte anxia prolixe q̄ orauit: et aquā pre
triſticia cū ſanguine ſudauit. Aue ma.
Quē viri malefici crudeliter vinxerūt: anneq̄
pontifici ligatū adduxerunt. Aue ma.
Vultū cuius turpibꝰ ſputis maculabāt: ⁊ pug-
norum ictibus dure verberabant. Aue ma.
Quē pylati ſedibus dānandū p̄ſentabant: atq̄
falſis teſtibus doloſe accuſabāt. Aue ma.
A iudeis exhibitū herodes quē inuiſit: ſed ꝓ de-
ſpectū habitū vt fatuū remiſit. Aue ma.
Quē inductū purpura columne alligatum coro-
na pungit ſpinea flagellis verberatum. Pater
noſter. Aue maria.
Quē ꝯfoſſū vulneribꝰ milites ſubſannauerūt
ac crucifige vocibꝰ iudei clamauerūt. Aue ma.
Vt reū quē ſceleris pylatus condēnauit: crucis
lignū humeris proprijs baiulauit. Aue ma.
Caluarie quem veſtibus loco exuerūt: ⁊ manuſ
cū pedibus cruci affixerūt. Aue ma.
Pro ſuis tortoribus attēte hic precat̄: dū crucis
doloribus extenſus tenebatur. Aue ma.
Qui latroni omnia crimina dimiſit: ac paradiſi
gaudia eidem promiſit. Aue ma.
Qui iohāni diſcipulo te matrē cōmendauit: quē
tibi in patibulo in filiū donauit. Aue maria.
Qui ſe relictū omnibus dū patri querebat̄: ſimi-

coꝛ vocibus turpiter blaſphemat. Aue ma
Qui dũ exhauſtis viribus ſitio clamauit: fel
tum faucibus miles ꝓpinauit. Aue ma.
Qui ꝓphetarũ edita cõſummãs paſſiõe p
parentis debita pſoluit ratiõe. Aue ma.
In manus patris tradidit ſpiritum precioſum
alta voce dum edidit canticum dulcoſum. Pa
ter noſter. Aue maria.
Crucis mortẽ ſubiens in pace obdormiuit: ſa
ctos eripiens infernũ introiuit. Aue ma.
Satelles lat⁹ dñi lancea pforauit: hinc aqu
cta ſanguini abunde manauit. Aue ma.
Cuius corpus ſanctiſſimũ de cruce receperũt
ſepulchꝛo mũdiſſimũ eidẽ aptauerũt. Aue ma
Qui virtute ꝓpria a morte reſurrexit: le
ticia diſcipulosq3 excepit. Aue ma.
Super celoꝝ ſydera aſcẽdit virtuoſe: atq3 in pa
tris dextera reſidet glorioſe. Aue ma.
Qui penthecoſtes die ſpũm ſctũ miſit apoſtolis
pre [illegible] ante vt pmiſit. Aue ma.
Qui te ſuper ethera potenter exaltauit: et in ſu
dextera decenter collocauit. Aue ma.
Propter mũdi ſcelera qui iudex eſt venturus: ſin
guloꝝ opera ſtrenue diſcuſſurus. Aue ma.
Dira q̃ ſupplicia eſt reꝓbis daturus: ſed electis
gaudia eterna collaturus. Aue ma.
Oꝛãtibus roſariũ aureũ tue matris: ieſu fac
pmiũ donatũ tui patꝛ. amen. Pater nr̃. Aue ma

[illegible] Dei [illegible] tempore [illegible] Oro.

[illegible] rogo [illegible]

[illegible] Amen. [illegible]

[illegible] Suscipe hanc orationem [illegible] mihi tribuere [illegible]

gnet michi tribuere gr[illegible] [illegible]
cōsiliū meū oēs actus meos [illegible]
iecta. vt eruas me ab [illegible]
sibilibus [illegible] q michi [illegible]
sare vt nō poss[illegible] michi nocere in aliquo vel [illegible]
lum dampnū inferre aīe mee vel corpori [illegible]
turpiter vel dolo ipse occulte seu [illegible]
sibi deus [illegible] vt quicūq[illegible] [illegible]
uerit quicquid peperit [illegible]
scipe me sancte [illegible] me in [illegible]
z grām [illegible] ab [illegible]
ex z [illegible] michi [illegible]
prosperitate z grā ad finē [illegible]
in me [illegible] voluntas [illegible]
honorē michi aūt ad [illegible]
sctē [illegible] corpus z aīam [illegible]
in [illegible] vel [illegible]
z oēs actus meos vt [illegible]
pace z gaudio nūc z in perpetuum. Amen.

Sequuntur quinq̄ oratiōes [illegible]
quinq̄ plagas dn̄i nostri iesu christi [illegible]
te crucifixum [illegible]

D[illegible] [illegible]
[illegible]
[illegible] iesu [illegible]
[illegible]
[illegible]
[illegible]

ſeruiuī/ in delectatiõe praua dormiēdo vel vigilando ſponte vel neſcienter. Et per venerabileꝫ paſſionē tuā da michi ꝑ piiſſimā mortem tuam ſacratiſſima vulnera tua digna memoria recolere: ⁊ te donante corporis mei mortificatiõe tibi gratias exhibere. Amen.

Laus honor ⁊ gloria ⁊ gratia ⁊ actio ſit tibi pro ſacratiſſimo vulnere ſiniſtre man⁹ tue ſuauiſſime ieſu. Per hoc ſacrū vulnus miſerere mei et quicquid tibi diſplicet in me dignare mutare. Da michi victoriā contra neq̄ſſimos vt tua virtute valeam eos ſuperare. Et per amariſſimaꝫ mortem tuam libera me ab omnibus periculis preſentis vite ⁊ future ⁊ fac me dignū gratia tua in regno tuo. Amen.

Laus honor ⁊ gloria ⁊ gratia ⁊ actio ſit tibi pro ſacratiſſimo vulnere dextri pedis tui melliflue ieſu. Per hoc ſacrū vulnus concede michi dignā penitentiā agere [illegible]. Et ꝑ piiſſimā mortē tuā te ſuppliciter [illegible] vt me famulum tuum de [illegible] tua cuſtodias ⁊ a [illegible] corporis eripias: animā meā [illegible] dem ⁊ miſericordiā ſuſcipias ⁊ ad gaudia eterna perducas. Amen.

Laus honor ⁊ gloria ⁊ gratia ⁊ actio ſit tibi pro ſacratiſſimo vulnere ſiniſtri pedis tui piiſſime ieſu. Per hoc ſacrū vulnus ꝯcede michi veniā ⁊

plenā indulgentiā peccatoꝝ meoꝝ: vt te ſuccurrente merear iudiciū vltionis euadere. Et ꝑ ſanctiſſimā mortē tuaꝫ te dep̄cor piiſſime dn̄e ieſu xp̄e vt ante diē exitus mei ſacramentū dulciſſimi corporis ⁊ ſanguinis tui cū vera cordis cōtritiōe ⁊ intima peccatoꝝ ↄfeſſiōe ⁊ ꝑfecta pn̄tētia ⁊ caſtitate mētis ⁊ corpoꝝ digne merear ꝑcipere ⁊ cū ſacrati olei vnctiōe ad etnā ſalutē ꝑuenire. A.

Laus honor ⁊ gloria ⁊ gratiarum actio ſit tibi pro ſacratiſſimo vulnere lateris tui benigniſſime ieſu. Per hoc ſacꝝ vulnus ⁊ propter hanc ſacratiſſimā miſericordie tue largitatē quam in apertione lateris tui oſtendiſti: te deprecor piiſſime ieſu. vt ſicut per baptiſmū ab originali pctō me mūdaſti ſic pre precioſiſſimū ſanguinē tuū q̄ hodie toto orbe terrarum immolatꝰ ⁊ ſumitꝰ liberes me ab oībus malis p̄teritis/ p̄ſentibus/ ⁊ futuris. Et per ſacratiſſimā mortē tuā da michi fidem rectam/ ſpē firmā/ charitatē ꝑfectam: vt te toto corde totaq; virtute diligā. Cōfirma me in oībus bonis operibus ⁊ da michi fortē perſeuerantiā in tuo ſancto ſeruitio vt tibi perfecte placere valeā hic ⁊ ſine fine. Amen.

Quicūq; hāc orationē ſequentē deuote quotidie dixerit genibus flexis non morietur ſine confeſſiōe. nullus hoſtis viſibilis neq; inuiſibilis ei nocere poterit. illa die ⁊ glorioſiſſimā virginem mariā videbit ante diē exitꝰ ſui ad iutoriū ſibi

c

Domine ieſu xpe q̄ ſeptē verba in vltimo vite tue in cruce pendens dixiſti vt ſemꝑ illa verba ſacratiſſima in memoriā haberem⁹: rogo te ꝑ virtutem illoꝝ verboꝝ vt michi parcas quicquid ego peccaui aut ꝯmiſi de ſeptē pccīs mortalibus ſcilꝫ de ſuꝑbia/ inuidia/ ira/ accidia luxuria/ auaricia ⁊ gula. Dn̄e ſicut tu dixiſti: pater ignoſce crucifigētibus. fac me amore tuo vt parcam omnino cunctis michi male faciētibus. Dn̄e ſicut tu dixiſti latroni hodie mecuꝫ eris in paradiſo. fac me ita viuere: vt i hora mortᵉ mee dicas michi/ hodie mecū eris in paradiſo. Dn̄e ſicut tu dixiſti matri tue. mulier ecce filius tu⁹: deinde dixiſti diſcipulo. ecce mat̄ tua. fac vt matri tue me ſociat amor tuus ⁊ charitas tua. Dn̄e ſicut tu dixiſti. ely ely lamazabathani. quod ſignificat deus meus deus meus vt quid dereliquiſti me. fac me. dicere in om̄i tempore tribulationis ⁊ anguſtie mee: pater mi miſerere mei petōris: adiuua me rex meus ⁊ deus me⁹ qui me ꝓprio ſanguine redemiſti. Dn̄e ſicut tu dixiſti. ſitio. ſcilꝫ ſalutē aiaꝝ ſanctarū/ que in limbo fuerunt aduentū tuū expectantiū: fac vt ego ſemꝑ ſitiam te diligēdo fontē aque viuētis fontē eterni luminis toto deſiderio cordis ad amandum. Dn̄e et ſicut tu dixiſti. pater in manus tuas cōmendo ſpm̄ meū. fac me in obitu meo ꝑfecte viuere/ vt poſſum tibi dicere in manus tuas dn̄e ꝯmendo ſpiritū meū: reſpice me venientē ad te quia nūc ꝯſtituiſti tempus meū. Dn̄e ⁊ ſicut tu dixiſti, cōſummatū eſt. quod ſignificat doloꝛes ⁊ laboꝛes quos pꝛo nobis miſeris peccatoꝛibus ſuſcepiſti iam finiſti: fac vt audire merear illaꝫ dulciſſimā vocē tuā/ veni amica mea ⁊ dilecta/ quia iam diſpoſui petitiōes tuas conſummare veni mecū vt ſedeas cū angelis meis et ſanctis in regno meo epulari/ iocūdari/ commemoꝛari per infinita ſeculoꝛum ſecula. Amen.

ℭ The contentys of this boke.

2. Almanacke and kalender.
17. The.iiii.goſpelles of the.iiii.euangelyſtes.
21. The paſſyon of oure loꝛde.
28. A pꝛayer to the trynyte Auxiliatrix.
— A nother Piiſſime deus.
29 Crux triūphalis with ẏ colet of ẏ thꝛe kynges.
— To the croſſe. Crucem tuam.
— To anſwere ẏ pꝛeeſt atte maſſe whan he ſayth
— Oꝛate pꝛo me fratres.
30 O anima chꝛiſti.
— In entryng the chyꝛch and takyng holy water
— Dn̄e in multitu. Aqua bn̄dicta. Diſcedite a me
31. O bone ieſu tu nouiſti.
— A pꝛayer foꝛ carnall delectacyon.
32 A nother foꝛ temtatyon of the fleſſhe.

A nother for very penaunce.
A prayer for dyuerſe ouers of the day.
33. A prayer of ſaynt auſtyn in the nyght.
34. A prayer of ſaynt ancelme.
Pater noſter. Aue mariā. and Credo.
35 A confeſſyon generall.
36 Suſcipere digneris.
A prayer atte gyuyng of pax.
A prayer to fore thou receyue the ſacrament.
A nother whan thou haſt receyued it.
37 Certayn collettys for ſynnes.
A prayer for vncleene thoughtys.
A prayer for the kyng.
A nother for thy frende lyuyng.
A nother for waye farynge men.
38 A nother for thy frende beyng ſeke.
A nother for thy fader and moder deed.
A nother for thy frendys deed.
A nother for alle lyuyng and deed.
39 A nother prayer that made ſaynt auſtyn.
45. Matyns of our lady wyth prime and the howres wyth the houres of the paſſyon of our lord and of the compaſſyon of our lady.
87 Salue regina wyth the verſys.
88 Gaude virgo mater chriſti.
89 Gaude flore virginali.
90 De profundis for alle cryſten ſoules.
91 A prayer to our lady and ſaynt Johan theuan-

39. Oratio de beato Rege Henrico.

genitrix O intemerata.
93 A nohter to them Sancta maria.
– Obſecro te domina.
96 Sancta maria regina.
97 Stella celi extirpauit.
– Prayers to the ſacrament at the leuacyon. Aue verum corpus natum.
101. A nother to the trinyte Sctā trinitas vnꝰ deus
132 Deus qui ſuperbis.
– Deus qui liberaſti.
– Two lytyll prayers whyche kyng herry the ſyxte made Dn̄e ieſu xp̄e qui me creaſti. Domine ieſu xp̄e qui ſolus.
103. Item two prayers wyth two collettys to the thre kynges of coleyn Rex Jaſpar rex mel. &c. ⁊
– Trium regū trinū munus.
104 The .xv. oos of the paſſyon of our lorde
111. Prayers of the pyte of our lord. Adoro te dn̄e ieſu chriſte wyth indulgēces
113 A deuoute prayer to our lord crucyfyed ⁊ to his fyue woundes O pie crucifixe
115 The prayer of ſaynt bernardyn O bone Jeſu. wyth anthem and colet O rex glorioſe.
117 To the croſſe Sanctifica me.
118 To the propre angell O ſancte angele.
Dyuerſe cōmemoracyons to theſe ſayntes folowyng.
– To ſaynt James the more.

119 To ſaynt James the laſſe.
120 To ſaynt ſebaſtyan.
– To ſaynt chriſtofore.
121 To ſaynt George.
122 To ſaynt martyn.
– To ſaynt anthony.
123 To ſaynt franciſcus.
– To ſaynt Anne.
124 To ſaynt barbara.
– To the .xi. thouſand virgynes.
125 To ſaynt appollyn.
126 To alle ſayntes.
127 Two deuout prayers in englyſſhe to Jheſu.
129 Deuonte prayers to be ſayd in the agonye of deth and alſo dayly.
132 A deuout prayer to the fader/ a nother to the ſo
– ne/ and the thyrd to the holy gooſt.
133 A ſpecyall prayer late ſhewed to a mōke of Bynham Deus propitius eſto wyth a colet to ſaynt Michaell.
134 An anthem wyth a colet to ſaynt Gabriell
– A nother to ſaynt Raphaell.
135 A deuoute bleſſyng.
– Two deuout prayers in englyſſhe.
138 The .vii. pſalmes .xv. pſalmes wyth the letaye ad ſuffrages.
160 The .viii. verſys of ſaynt bernarde
161 The ſhort prayers taught by our lady to ſaynt

brygytte.
161. A prayer ayenſt thondre & tempeſte ſhewed by an angell to ſaynt Edward.
— Titulus triumphalis Jeſus.
162 Placebo/ Dirige/ and cōmendacyon.
207 A deuoute prayer to ſaynt croſſe.
— Pſalmes of the paſſyon. A deuoute pray-
232 er to the trynyte made by ſaynt gregory.
217 An anthem wyth a colet of ſaynt Jherom. 231
219. Saynt Jeroms pſaulter.
284. The .xv. Oos in englyſſhe.
243 Thre deuout prayers in englyſſhe to our ſauyour Jeſu wyth deuout oryſons in latyn.
246 A prayer to our lady in englyſſhe.
— A prayer in englyſſhe to the ppre angell wyth certeyn oryſons and verſys.
247 A prayer in latyn to the holy trynyte wyth certeyne pſalmes.
249 Two deuoute prayers to our ſauyour and to yͤ holy companye of heuen.
252 A bleſſyng by the vertue of yͤ holy croſſe wyth the pſalme Inclina dn̄e au. & an oryſon.
255 A prayer to our ſauyour & the archāgellys.
256 A prayer to the holy croſſe.
— A prayer to our ſauyour.
257 A prayer ayenſt temptacyons.
258 A prayer ayenſt the peſtilence.
A prayer to holy kyng henry. see 39

58. A prayer to ſaynt Rocke.
59 A prayer for all cryſten ſoules.
60 A prayer to the fader. Kyrieł. Pater de celis.
A prayer to the ſone. Fili redemptor mūdi.
A prayer to the holy ghooſt. Spūs ſancte deus
61. A prayer to the trynyte. Sancta trinitas
A prayer to our lady. Sancta maria mater dei.
62 A prayer to the angellys. Omēs ſancti beatorū
63 A prayer to the patryarkes ⁊ prophetes Omēs
ſancte patriarche ⁊ prophete.
A prayer to the Innocente. Oēs ſcti innocentes
64 A proyer to thappoſtles and dyſcyples. Om̄es
ſancti apoſtoli ⁊ electi diſcipuli.
A prayer to the martyrs Om̄es ſcti martyres
A prayer to the ꝯfeſſours Om̄es ſcti ꝯfeſſores.
65 A prayer to the virgynes Omnes ſctē ꝟgines.
A prayer to all the ſayntes Om̄es ſancti
66. A prayer for wymen trauellynge of childe.
ps. Beatus vir qui non abijt
67. A prayer to our lady Sub tuā protectionē
A prayer to the body of our lorde. O ſacꝝ con.
68 A prayer for grace of the holy ghooſt. Veni cre.
A prayer of the names of our lord Omīps dn̄s.
A prayer of our lord. O dn̄e ieſu xp̄e
70 A prayer of our lady O glorioſiſſima.
A prayer ayenſt the thonder ⁊ tēpeſt Titulus.
71 A prayer to gete a peticyon of our lorde Sancti
per fidem vicerunt regna

272 A prayer of Loth Jacob & Moyſes and ſerueth for them that take ony good thyng vpon them for to make a good ende Dñator dñe deus.

273 A prayer to thanke god of his giftes Fortitudo

274 A prayer ayenſt temtacyon Fortiſſime deus.

275 A prayer to thanke god of his gyftes for to contynue in vs Quis ergo dñe deus.

276 A prayer for a ſoule that is fallen in to ſynne Dñe deus rex iſrael.

277. A prayer of the ſynfull kynge Manaſſes for to gete mercy Dñe deus op̄s patꝝ noſtroꝝ.

278. A prayer for them that fallen in to dyſclaunder reproue/ or tribulacyon Juſtus es dñe

280 A prayer to thanke god of delyueraunce out of tribulacyon/ dyſclaunder/ repreue or other dyſeaſe Magnus es dñe in eternū.

281. A prayer for them that intēde to be maryed/ or be newe maryed Benedicant te celi.

282 A prayer to thanke/ god of the vyctorye of his enemyes Laudate dñm deū noſtrū.

283 A prayer for ſykenes & aduerſite to thanke god Parce michi dñe.

284 A prayer for to prayſe god both of his goodnes & ryght wyſnes O q̄ bonus & ſuauis.

285 A prayer ayenſt lechery & other vyces & delyuer grace. Dñe pater & dñator vite mee.

286. A prayer for them that be malicyouſly accuſed & in daunger Deus eterne qui abſconditor.

A prayer for them that ſtande in grete dyſeaſe/ or dyſtreſſe Clamaui de tribulatione mea.
A prayer for them that ben in dyſeaſe/ or haue theyr frendes dyſeaſed. Queſo dn̄e deus.
A prayer. deuoutly ſayd is graunted of our holy fader the pope Innocentiꝰ the ſeconde a thouſande dayes of pardon Aue vulnus lateris
A prayer of all the woundes of our lorde.
A deuout prayer and complaynt of our lady Stabat mater doloroſa.
The roſary of our lady.
A prayer to ſaynt Eraſme.
A prayer to the fyue woundes of our lorde.
A deuoute prayer of the. vii. wordes that oure lorde ſayd on the croſſe.
The matyns of the name of Iheſu.

Hore beate marie virginis ad vſum inſignis eccleſie Sarū finiunt feliciter/ vna cū multis ſanctoꝝ & ſanctarū ſuffragiis/ & multis aliis diuerſis oratiōibus nouiter ſuperadditꝭ cū quattuor euangeliis & paſſione dn̄i/ & cū horis dulciſſimi nominis Ieſu. Impreſſe London without Tempell barre in. Saynt. Clementꝭ/
paryſſhe be me. Julyan/ Notary
dwellynge at the ſygne.
of the thre kynges.

BRITISH MUSEUM
12 APR 53